VYSOČAN

Ročník XVIII
ZDARMA
číslo 3 / 2018

OBČASNÍK PRE VŠETKÝCH OBČANOV OBCE VYSOKÁ PRI MORAVE

Požehnané a milostiplné vianočné sviatky, radostný, pokojný a zdravia plný nový rok praje všetkým našim občanom redakcia Vysočan

Prichádza sviatočný čas,
na ktorý sa dlho teší každý z nás.
Vôňa koláčov vôkol sa rozlieha,
vianočnej nálade každý z nás podlieha.
Zabudnime na smútok,
zanechajme zvady,
buďme k sebe milí,
dobrí a majme sa radi.
Prišiel čas vianočný,
zvonček tíško cinká,
každému sa splní túžba aspoň malilinká.
Šťastné a veselé želajme si spolu
a spoločne zasadnime k štedrovečernému stolu.

Vianočné zamyslenie

Už vyše dvetisíc rokov sa každoročne opakujú Vianoce. Znovu prežívame predvianočný zhon, stres, náhlime sa, nestíhame upratovanie, pečenie, varenie... A po štedrovečernej večeri sadáme unavení a vyčerpaní do kresla a zisťujeme, že nám niečo chýba. Všetko je pripravené ... predsa niečo chýba. Čo naše vnútro? Čo je posolstvom Vianoc? Nie cinkanie pokladníc v obchodoch, nie preteky v čo najdrahšom a najoriginálnejšom vianočnom darčeku. Skutočnú krásu Vianoc nájdeme v umení počúvať. Čím viac načúvame okolitému svetu, tým viac si uvedomujeme bolesti a choroby, núdzu a chudobu okolo nás, ale aj hnev, nenávisť, vypätie a vyčerpanie. Posolstvo Vianoc prináša nádej. Vianočný prísľub môže pozdvihnúť oči zlomených, týraných, zranených, ukrivdených. Kyticu vianočných darov tvoria láskavosť, nezištnosť, súcitnosť, pochopenie, ochota. Skúsme darovať pod vianočný stromček tieto dary- dary trvalej hodnoty. Práve ony zaplnia prázdno v našom srdci a pomôžu vyliečiť dnešný chorý svet.

Vianoce môjho detstva

Obloha je už od rána zatiahnutá tmavými mrakmi a k večeru začína liať ako z krhly. Nič nenasvedčuje tomu, že je dnes Štedrý deň. Rozmoknuté trávniky a kaluže vody na nerovných a hrboľatých asfaltkách navodzujú skôr atmosféru niektorého z mesiacov uplynulého leta. Všetko je pripravené – vianočný stromček s farebnými svetielkami, v kuchyni rozvoniava kapustnica a vanilkové rožteky, typické pečivo vianočných dní. Ale ten pravý pocit Vianoc – niet ho. Akoby sa čas pomýlil.

Vytiahnem z krabice staré popísané vianočné pohľadnice. Nostalgia. Zasnežené borovice a srny, hrúžajúce sa v snehu, ľadové cencúle visiace zo striech domov a v dekách zababúšené deťúrence, ktorých rodičia vozia na saniach. Obrázok, ktorý vidíme dnes už len v Tatrách alebo v malebných alpských dedinkách. Škoda. Ten sneh k Vianociam akosi patrí. Dnes je všetko inak. Nielen príroda sa zmenila, ale aj prežívanie vianočných sviatkov nami ľuďmi. Spomínam si na obrovské tešenie sa na Vianoce počnúc čakaním na rozkvitnutie halúzok, ktoré sme na Barboru dávali do vody, strach z Mikuláša, či nám do čižmičiek niečo nadelí, z Lucie, ktorá v bielom zahalená chodila z domu do domu. Nebol problém stáť v chlade dlhý čas v rade na „vianočné ovocie" – mandarínky a pomaranče. Ich typická vôňa nás ubezpečovala o tom, že sú tu Vianoce. Bolo to raz v roku – o to vzácnejšie. Nedočkavosť za štedrovečerným stolom sa nedala vydržať. A potom to prišlo. Darčeky pod vianočným stromčekom. Boli prostejšie ako tie dnešné a bolo ich menej. O to viac sme sa z nich tešili, vážili a chránili sme si ich. Po veľkej eufórii sme „chodili spievať". Najprv po rodine, potom aj po známych. Aj k nám chodili spievať – každý rok prišiel zaostalý Miško, ktorý bol pravidelným koledníkom. O polnoci sme išli do kostola na polnočnú omšu. Všetko bolo krásne, očarujúce a vznešené. Organ a slová Tichej noci sa rozoznievali tichom celej dediny. Krásne spomienky.

Vianoce, prípravy, darčeky, detská zvedavosť – to všetko je aj dnes. Škoda, že často už v septembri. Ľudská spolupatričnosť a vzťahy ochabli. Pozerám na farebné pohľadnice a celkom som zabudla, ako plynie čas. Čas, ktorý dávno odvial niektoré obrázky mojich detských Vianoc v rodnej dedine. No spomienky, tie mi ponechal, na tie je aj čas krátky.

Mgr. Gabriela Gabrišová

Vedeli ste, že ...?

- V Puerto Rico dáva každé dieťa pod svoju posteľ trávu pre ťavy a ráno tam namiesto trávy nájde darčeky.
- V Dánsku začínajú Vianoce zdobením adventných vencov, na ktorých sú štyri sviečky. Na rozdiel od našich sviečok , tie ich znamenajú štyri etapy ľudského života – detstvo, mladosť, dospelosť a starobu. Dáni na darčekoch nešetria a kupujú ich s niekoľkomesačným predstihom. Dbajú na to, aby darček poukazoval na niektorú cnosť, alebo naopak, vadu obdarovaného.
- Najväčším vianočným darom v histórii bola Socha slobody, ktorú v roku 1886 venovali Francúzi Američanom.
- V Austrálii majú deti leto. Vianočná večera býva často pod holým nebom. Stromčeky majú umelé a večeru sprevádzajú farebné balóniky a množstvo vianočných pozdravov.
- Španieli oslavujú Vianoce tancom a spevom. Svoj temperament nezaprú ani pri večeri. Tá trvá takmer do rána.
- Prečo sú farbami Vianoc červená, zelená a zlatá? Zelená je symbolom života a znovuzrodenia. Je zastúpená stromčekom a imelom. Červená odkazuje na krv Kristovu, červené jablko na sviatočnom stole je spojené s Adamom a Evou. Zlatá je symbolom svetla a hviezd.
- Nóri platia v novembri iba polovicu daní, aby mali viac peňazí na prípravu Vianoc.

- Na Novom Zélande počas vianočných sviatkov nepúšťajú v televízii reklamy.
- Ročne len kvôli vianočným darčekovým baleniam vyprodukujeme 4 000 000 ton odpadu.

Mgr. Gabriela Gabrišová

V očakávaní Mikuláša

Príde Mikuláš ? Nepríde? Ktosi povedal, že navštívi len dobré deti. Boli deti v našej dedine poslušné?

Tieto otázky rezonovali v hlavičkách mnohých našich ratolestí, keď plné očakávania netrpezlivo prešľapovali na námestí pri vianočnom stromčeku. Mnohé si pripravili pre Mikuláša pekné básničky, riekanky a pesničky, ktorými ho chcú privítať a ukázať mu, ako veľmi sa na neho tešili. Hlasné radostné zvýsknutie naznačilo, že Mikuláš so svojím sprievodom dorazil. Zatajený dych a rozžiarené očká si premeriavali uctievaného Mikuláša , ako sa usádza a prihovára deťom. Rozsvietil vianočný stromček a vypočul si, čo mu deti pripravili. Program našich škôlkarov sa mu asi páčil, lebo uznanlivo pokyvkával hlavou.

A potom to prišlo. Deti disciplinovane vystupovali na pódium k Mikulášovi, predstavili sa mu a potešili ho krátkou básničkou alebo pesničkou. Za odmenu si šťastne v rukách stískali balíček od Mikuláša. Z radostnej atmosféry sa tešili deti, ich rodičia a všetci prítomní. Pekná tradícia. Veď ako by to bolo - predvianočný adventný čas a bez Mikuláša?!

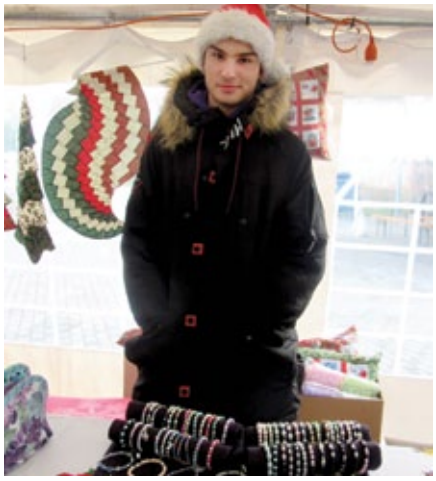

Komunálne voľby

Dňa 10.novembra 2018 s konali voľby do orgánov samosprávy miest a obcí.

Výsledky volieb v našej obci :

Počet voličov zapísaných v zoznamoch voličov :	1926
Počet voličov, ktorí sa zúčastnili na hlasovaní :	449
Počet voličov, ktorí odovzdali obálku :	449
Počet platných hlasovacích lístkoch odovzdaných pre voľby do obecného zastupiteľstva:	433
Počet platných hlasovacích lístkov odovzdaných pre voľby starostu obce :	371
Počet zvolených poslancov :	9

Za starostu obce Vysoká pri Morave bol zvolený Dušan Dvoran s počtom hlasov 371.

Do obecného zastupiteľstva boli zvolení :

1. Ján Rusnák, Ing.	319 hlasov
2. Róbert Dinuš	297 hlasov
3. Dominika Dinušová, Mgr. PhD.	275 hlasov
4. Gabriela Gabrišová, Mgr.	266 hlasov
5. Lenka Dvoranová, Ing.	249 hlasov
6. Silvia Novoveská	238 hlasov
7. Milan Lapčík	234 hlasov
8. Pavol Bláha	210 hlasov
9. Miroslav Kopča, doc.Ing. PhD.	202 hlasov

Ako náhradníčka skončila Hana Maxiánová s počtom hlasov 194.
Redakcia Vysočana všetkým zvoleným blahoželá.

Prvé zasadnutie OcZ v novom volebnom období

Prvé ustanovujúce zasadnutie OcZ sa konalo dňa 1.decembra 2018 o 15:00 hod. v zasadačke obecného úradu. Starosta obce pán Dušan Dvoran a všetkých 9 poslancov zložilo sľub. Následne starosta obce menoval za zástupcu starostu poslanca p. Ing. Jána Rusnáka. OcZ poverilo poslanca Milana Lapčíka zvolať a viesť OcZ v prípadoch podľa 12 odst. 2, odst. 3 , odst. 5 a odstavec 6 zákona č. 369/1990 Z .z.
Obecné zastupiteľstvo zriadilo komisie a zvolilo ich členov :

Komisia finančná a správy obecného majetku :
Ing. Ján Rusnák - predseda
Ing. Lenka Dvoranová
Mgr. Gabriela Gabrišová
Robert Dinuš
Z radu obyvateľov : Ing. Zuzana Poláková , Dana Koreničová – za obec

Komisia pre ochranu verejného záujmu a nezlučiteľnosti funkcií :
Ing. Ján Rusnák – predseda
Robert Dinuš
Ing. Lenka Dvoranová
Mgr. Gabriela Gabrišová

Komisia pre výstavbu, územný rozvoj a ŽP :
Milan Lapčík – predseda
Pavol Blaha
Doc. Ing. Miroslav Kopča, Phd.
Z radu obyvateľov :
František Bobák
Ing. Ferdinand Kováč
Milan Jurík
Hana Malcherová

Kultúrno – športová komisia :
Mgr. Dominika Dinušová, PhD. - predsedkyňa
Silvia Novoveská
Doc. Ing. Miroslav Kopča, PhD.
Ing. Lenka Dvoranová
Z radu obyvateľov :
Beáta Miškolciová
Hana Maxiánová

Členovia komisie pre činnosť pri občianskych obradoch :
Dušan Morávek
Viera Kopčová
Andrea Micheler

Komisia pre ochranu verejného poriadku a na riešenie zanedbávania povinnej školskej dochádzky :
Doc. Ing. Miroslav Kopča, PhD. – predseda
Mgr. Gabriela Gabrišová
Pavol Blaha
Z radu obyvateľov : JUDr. Anna Poláková

Škodová komisia :
Mgr. Gabriela Gabrišová - predsedkyňa
Milan Lapčík
Ing. Ján Rusnák

Výberová komisia na obstarávanie prác, tovarov a služieb pre zákazky povinne obstarávané v zmysle zákona o verejnom obstarávaní :
Pavol Blaha
Mgr. Dominika Dinušová, PhD.
Robert Dinuš
Mgr. Gabriela Gabrišová
Silvia Novoveská
Milan Lapčík
Ing. Lenka Dvoranová
Doc. Ing. Miroslav Kopča, PhD.
Ing. Ján Rusnák

Redakčná rada Občasníka Vysočan :
Mgr. Gabriela Gabrišová
Mgr. Dominika Dinušová, PhD.
Doc. Ing. Miroslav Kopča, PhD.
Z radu obyvateľov :
RSDr. Anna Tomečková,
Hana Malcherová

Sobášiaci poslanci :
Robert Dinuš
Milan Lapčík
Mgr. Gabika Gabrišová

Sobášne dni a hodiny :
Piatok 9:00 hod. – 14:00 hod.
Sobota 13:00 hod. – 17:00 hod.
OcZ zvolilo zástupcov obce do rady školy pri ZŠ s MŠ poslancov :
Pavol Blaha
Robert Dinuš
Ing. Lenka Dvoranová
Z radu občanov : Ing. Martina Kopču

Významná udalosť obce

Dňa 21. júla bola naša obec súčasťou medzinárodnej púte spojenou s prenesením zvyškov sv. Margity Antiochijskej z Olomouca do Marcheggu, ktorú spoluorganizovala organizácia Fórum života, Hnutie pre život a Modlitby matiek. Po viac ako 750 rokoch bude relikvia uložená do kostola 22.júla počas slávnostnej svätej omše. Otec myšlienky prenesenia bol terajší marcheggský farník.
V krátkosti si pripomeňme život svätice Margity.
Sv. Margita sa narodila v druhej polovici 3.storočia v sýrskej Antiochii. Podľa tradície išlo o mladé krásne dievča, kruto popravené v roku 282. Legenda o sv. Margite spomína, že matka jej skoro zomrela a otec pohanský kňaz ju zveril do výchovy pestúnke. Nevedel, že je kresťankou. Margita si zamilovala Ježiša a túžila sa mu odovzdať v panenstve. Keď sa otec dozvedel, že prestúpila na cudziu vieru, vyhnal ju z domu. Ako chudobnú pastierku ju stretol pisidský vládca. Očarila ho jej múdrosť a krása. Chcel ju mať iba pre seba . Margita však myslela len na svojho „jediného ženícha". Láska vládcu sa premenila na zlosť a dal Margitu mučiť. Rany sa jej však zázračne zahojili, dal ju zviazať a utopiť, a Margita vyplávala na povrch . Priebeh mučenia Margity sa zmenil na dejisko svedectva viery. Vladár ukončil mučenie sťatím Margity mečom. Mal strach, že jej svedectvo spôsobí veľké obrátenie svedkov mučenia na vieru v Krista, ba možno i jeho. Celé stáročia je sv. Margita uctievaná ako patrónka dievčat a panien, žien a manželiek, ale najmä veľkou pomocnicou žien pri pôrodoch a neplodnosti. Svätica je zobrazená s krížom v ruke a drakom pri nohách. Jedna zo 14 svätých pomocníkov v núdzi. Na Slovensku je sv. Margite zasvätených 23 kostolov. Najstarší z 9. storočia je na Záhorí v Kopčanoch, ktorý bol súčasťou jedného z hlavných sídiel Veľkej Moravy – Mikulčíc. Existuje hypotéza, podľa ktorej úctu k sv. Margite na Veľkú Moravu priniesli už apoštoli Slovanov sv. Cyril a sv. Metod, keďže v okolí ich rodiska, v gréckom meste Solún, je úcta voči nej dodnes veľmi rozšírená.
V susednom Zohore, ktorého kostol je zasvätený sv. Margite , bola 21. júla v doobedňajších hodinách odslúžená svätá omša . Do nášho kostola zavítal pútnik - kňaz z olomouckej diecézy, ako aj ostatní účastníci v poobedňajších hodinách . Po modlitbe sv. ruženca sa začala sláviť sv. omša, ktorú slúžil zastupujúci kňaz zo Záhorskej Vsi dôstojný pán Libič. Celebranti boli pán farár z Lábu, olomoucký kňaz a správca kostola sv. Václava v Prahe. Homíliu viedol hosťujúci kňaz z Olomouca a zameral sa na význam rieky Moravy. Sme spojení nielen zemepisne, ale aj nábožensky, kultúrne ale najmä ľudsky. Zámer púte bol pôvodne plaviť sa po rieke Morave. Nízky stav vody nedovolil uskutočniť túto myšlienku .Najväčšia časť púte bola uskutočnená prevozom v autách. Po homílii pokračovala sv. omša sv. prijímaním a záver omše bola poklona a úcta relikvie sv. Margity. Po požehnaní bola osobná poklona farníkov s prosbami k svätici. Záver púte bolo vyprevadenie relikvie von z kostola za spevu nábožnej piesne . Dojatí farníci ako aj ostatní účastníci s vďakou v srdciach si uvedomili, že táto udalosť je výnimočná nielen pre nich ale aj pre našu obec. V súvislosti s prenesením relikvie sv. Margity bude vždy spomenutá aj naša obec, čo bude zaznamenané aj v miestnej kronike.
Baroková socha sv. Margity je v našom kostole , môžete sa k nej chodiť modliť a vyprosovať si pomoc a ochranu tejto svätice. Sväta Margita Antiochijská oroduj za nás a vyprosuj nám stálu pomoc a ochranu u nebeského Otca a nášho spasiteľa Ježiša Krista.

Luptáčiková Eva

Prišla jeseň

Prišla jeseň, tak sme ju tradične privítali na miestnom štadióne. Už doobeda privítal starosta obce zahraničných hostí z partnerských obcí Marchegg a Vedrovice a hostí z klubu Zoltána Halmaja z mesta Szombathely. O 13:00 hod. sa začalo na štadióne varenie gulášov. Guláš sa varil súťažne v dvoch kategóriách. Domáce družstvá a medzinárodné družstvá. Varilo sa v 16 – tich kotloch, ale každý kotol mal neopakovateľnú chuť a vôňu. Varilo sa z rôznych druhov mäsa – bravčového, hovädzieho, z diviny a aj z exotického pštrosieho mäsa.

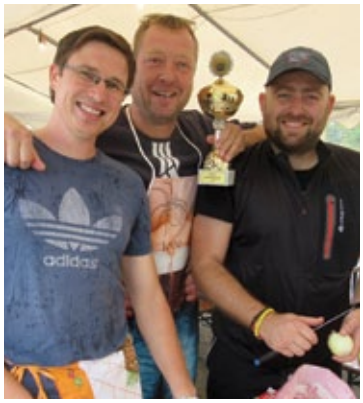

„Neúplatná porota" mala ťažkú prácu. Domácu súťaž vyhralo po roku opäť družstvo, ktoré si hovorí „Lozorňanskí vlci". Medzinárodnú súťaž vyhrali naši členovia MO JDS, ktorí sa tešili tak intenzívne, ako keby získali zlatú olympijskú medailu. Všetky guláše boli výborné, chutné a bol o ne veľký záujem. Nesúťažne varil guláš starosta obce, ktorý by sa dal nazvať „starostove všeličo", lebo okrem mäsa sa v ňom varilo aj mäso údené, klobása, dva druhy hríbov – šampiňóny, hliva a tradičná záhorácka fazuľa. Po tomto guláši, ktorý bol zadarmo, sa len tak zaprášilo. Porota ocenila za kreativitu družstvo pani Janky Beňadikovej, ktorá so svojimi pomocníčkami varila guláš z pštrosa.

Oslava jesene pokračovala tradične výstavou „ bučových strašákú", kde mnohé tekvice boli doslova umeleckými dielami. Naše deti aj ich rodičia prejavovali pri ich zhotovovaní nesmiernu fantáziu, kreativitu a zručnosť. A myslíte si, že chýbali „hochštecké bosorky?" Veru nechýbali. Bosorky všetkých vekových

kategórií mali zraz pred kultúrnym domom a aj so svojimi metlami pripochodovali (či prileteli) na miestny štadión. Po ich predstavení a odmenení zatancovali pred tribúnou plnou zvedavých divákov svoj „bosorácky tanec". Za choreografiu a výber hudby by sa nemusel hanbiť ani taký „macher" ako je pán Ďurovčík. Trojica najskúsenejších bosoriek uvarila pre všetkých plný kotol „elixíru mladosti", v ktorom sa varili rôzne zázračné byliny

natrhané na Dolných lúkach počas svätojánskej noci. Tí, ktorí sa ho napili a nevideli svoju zmenu, majú doma pokazené zrkadlá. Dobrá zábava, dobrá nálada pretrvala na štadióne až do neskorých večerných hodín. Okrem gulášov sa na štadióne predávali langoše ,ktoré pripravili členovia nášho DHZ a cigánske pečienky a iné, ktoré zabezpečovali majitelia „Nového šenku". Slávnosti jesennej rovnodennosti ukončil nad štadiónom pestrofarebný ohňostroj.

Vďaka všetkým organizátorom, vďaka všetkým účastníkom, ktorí sa do osláv aktívne zapojili, vďaka všetkým, ktorí sa na tejto tradičnej akcii zúčastnili.

Vitaj, jeseň ! V plnej svojej sile a farebnej kráse !

Anna Tomečková

Výlet členov JDS Vysoká pri Morave.

V mesiaci september 2018 zabezpečil starosta obce p. Dušan Dvoran exkurziu do Energolandu v Mochovciach, ktorej sa zúčastnilo 43 členov MO JDS. Exkurzie sú zdarma a rezervujú sa vopred. Pre rezerváciu je potrebné uviesť niektoré identifikačné údaje. Toto centrum otvorili Slovenské elektrárne dňa 14.10.2014 v Mochovciach pri atómovej elektrárni.
Je to najmodernejšie centrum o energii a výrobe elektriny.

V Energolande sa nachádza 3D kino, ktoré počas exkurzie premieta návštevníkom film Odysea energií mapujúci vývoj vesmíru, Zeme a zdrojov energie od Veľkého tresku až po našu budúcnosť.
Sprievodca informačného centra nás previedol priestormi a podal vysvetlenie k vystaveným informačným panelom o energii a výrobe elektriny.

Exkurzia trvala cca 1,5 hod. Naša cesta pokračovala do Topoľčianok, kde sme navštívili zámok a po prehliadke nasledoval priamo v zámockej reštaurácii spoločný obed. Na spiatočnej ceste sme navštívili v Topoľčiankach vinárske závody na ochutnávku 6 druhov vín. Účastníci zájazdu odchádzali spokojní, načerpaní vedomosťami z celého dňa. Vo večerných hodinách sme sa šťastne vrátili domov.

Valéria Dvoranová
predsedníčka MO JDS

Posedenie pre dôchodcov

Október je tradične v našom kultúrnom okruhu vnímaný ako mesiac úcty k starším. Preto je dobrým zvykom práve v tomto období vzdať úctu a poďakovať našim starším obyvateľom a obyvateľkám. I tohto roku sa v priestoroch miestneho kultúrneho domu konalo každoročné stretnutie seniorov. 20. októbra 2018 sa priestory kultúrneho domu zaplnili staršími obyvateľmi a obyvateľkami, deťmi a ich rodičmi a všetkými tými, ktorí prišli poďakovať a spoločne stráviť čas v príjemných rozhovoroch sprevádzaných hudbou alebo tancom. Ako býva zvykom, naše pozvanie prijali aj dôchodcovia z partnerskej obce Vedrovice so starostom obce p. Richardom Janderkom. Zážitok zo spoločného stretnutia umocnilo tiež pripomenutie si stého výročia vzniku spoločnej Československej republiky.
Povedať ďakujem svojim babičkám a dedkom prišli deti predškolského veku z miestnej Materskej školy, ktoré si pod vedením pani učiteliek Vierky Trajlínkovej a Evičky Dinušovej pripravili pestrú škálu pesničiek, básní a rečňovaniek. Do tanca a na počúvanie hrala ľudová hudba Kuštárovci, ktorých neskôr vystriedalo hudobné zoskupenie Ľudovka. Nechýbalo bohaté občerstvenie a dobrá nálada.
Hľadať medzigeneračné dialógy je výzvou každej spoločnosti. Dnes rovnako ako v minulosti je prínosné načúvať skúsenostiam starších a preukazovať im vďaku za hodnoty, ktoré do nás vštepili. Azda aj tu možno hľadať motív každoročnej organizácie tohto milého spoločenského podujatia.

Mgr. Dominika Dinušová, PhD.

Naši dôchodcovia vo Vedroviciach

Členovia MO JDS prijali pozvanie starostu našej partnerskej obce Vedrovice a predsedníčky ich dôchodcovskej organizácie pani Gigimovovej a zúčastnili sa dňa 9.11. 2018 vo Vedroviciach posedenia pre dôchodcov. Naši dôchodcovia na čele so starostom obce pánom Dušanom Dvoranom a predsedníčkou MO JDS pani Valériou Dvoranovou boli srdečne privítaní. Po krátkom programe detí ich základnej školy do tanca a na počúvanie hrala ich kapela „Vedrovanka". Po bohatom občerstvení sa v tanci zvŕtali dôchodcovia z obidvoch obcí.

Na záver si všetci spoločne zaspievali známe „rozlúčkové piesne". Ešte pre príchodom do Vedrovíc sa naši dôchodcovia zastavili v meste Mikulov, a tí ktorí vládali vystúpali do kopca na zámok, kde sa konala koštovka mladých „svätomartinských vín". Bola to pekná kulúrno-spoločenská akcia, za ktorú účastníci ďakujú.

Anna Tomečková

V obci chceme poriadok !

Možno povedať, že všetci naši občania chcú, aby bola naša obec pekná a čistá. Žiaľ, ale nie každý dokáže preto aj niečo urobiť. Mnohí občania očakávajú, že poriadok pod oknami ich domov má urobiť obec. Preč sú tie časy, keď v sobotu poobede sa v našich uliciach zametalo, čistilo a pred domami starších ľudí urobili poriadok ich deti, vnúčence či susedia. Na uliciach boli lavičky, kde sedávali skupinky našich starých rodičov, rozprávali rôzne príhody a deti a vnúčence počúvali. Každý udržiaval pred svojim domom poriadok.

A ako je to dnes ? Stretávame sa s vandalizmom, drzosťou jednotlivcov i skupiniek nespratníkov. Pred tými, čo robia neporiadok, alebo doslova ničia obecný majetok, zatvárame oči, lebo nechceme mať problémy. Námestie oslobodenia od „Floriánka" po dom služieb sa mení na smetisko, kde sú pozahadzované papiere, sklenené i plastové fľaše, zo smetných košov pravidelne strhnuté a zhodené vrchnáky a najnovšie aj lavičky prevrátené a silou vytrhnuté z betónových kociek. Všade je plno rozbitého skla. Otázka stojí : TAK DOKEDY? Ako tomu zabrániť ? bude to dovtedy ,dokiaľ sa na to budeme prizerať a neurobíme nič. Chrapúni sú víťazi, slušní ľudia sú porazení.

Preto je potrebné poďakovať tým, ktorým, ešte na čistote v našej obci záleží. Sú to predovšetkým členovia MO JDS z našej obce, ktorí dňa 17.10. 2018 urobili poriadok v parku pri sv. Jáne, pred kultúrnym

domom a pri pamätníku padlým v I. sv. vojne pred kostolom. Členovia fašiangovej spoločnosti upratali pred 1.novembrom miestny cintorín.

ĎAKUJEME

Anna Tomečková

Nový školský rok vo Farbičke

Školský rok 2018/2019 je už v plnom prúde. Do našej Farbičky sme privítali deti vo veku od 18 mesiacov. A keďže ide o malé deti, problémom nie sú ani plienky. Naším cieľom je, aby sa detičky u nás cítili „ako doma". Vychádzame preto v ústrety rodičom a adaptačný proces začína tým, že rodičia prídu spolu so svojím dieťatkom na návštevu, deti sa môžu zahrať s ostatnými deťmi v triede alebo na dvore, zoznámia sa s učiteľkami. Ak sa dieťa počas týchto dní u nás adaptuje a cíti sa u nás príjemne, môže prísť do zariadenia na hodinku – dve už bez mamy. Tento interval sa postupne zväčšuje a dieťatko už za niekoľko dní prichádza do našej škôlky bez plaču, teší sa na kamarátov a na učiteľky, s ktorými si vytvorilo dôverný vzťah. Ak je treba, drobec si môže do škôlky priniesť obľúbenú hračku, deku alebo cumeľ, ktoré mu dávajú pocit istoty. Zo skúseností vieme, že deti, ktoré sú zaradené do menších kolektívov, zvládnu adaptačný proces lepšie a zároveň aj chorobnosť detí v menšom zariadení je minimalizovaná.

Bc. Viera Kopčová

Jeseň zavítala aj do Farbičky

„Na známosť sa všetkým dáva,
v jeseni lístie opadáva.
Šu-šu, šumia vetvičky,
vraj naplnia košíčky.
Slniečko sa raduje,
šarkan s vetrom tancuje.
Hop-cup, hop-cup tralala,
jeseň dary rozdáva."

Jeseň je obdobie plné farieb, a tak sme sa vo Farbičke rozhodli, že sa vyberieme na jesennú vychádzku do prírody. Prvá polovica septembra bola v znamení „babieho leta", slniečko krásne svietilo a priam nás lákalo na pobyt vonku. Okolie nášho Detského centra Farbička nám ponúka veľa možností na pozorovanie krásnej jesennej prírody. Počas vychádzky sme obdivovali pekne sfarbené listy na stromoch, jesenné kvietky rôznych farieb, sledovali sme vtáčiky. Cestou do škôlky sme si nazbierali farebné lístočky, z ktorých sme si vyrobili peknú jesennú kytičku, niektoré sme nafarbili temperovými farbami a urobili si odtlačky na papier. Detičky priniesli gaštany, ktoré nazbierali s rodičmi, a tak sme si mohli vyrobiť malých Gaštankov. A nesmieme zabudnúť na nášho tekvicového kamaráta Buba. Jeseň je bohatá na rôzne prírodniny a dáva nám veľa možností na tvorenie s deťmi.

Bc. Viera Kopčová

Mikuláš na návšteve v našej Farbičke

Každý rok v decembri zavíta do našej Farbičky milý hosť – sv. Mikuláš. Deti sa na jeho príchod pripravili a privítali ho pesničkou „Pred oknom, za oknom stojí Mikuláš ..." Bolo aj trocha strachu, ale Mikuláš si deti získal a o pár minút s ním veselo komunikovali. Porozprávali mu, čo sa nové v škôlke naučili, každý mu zarecitoval básničku, alebo zaspieval obľúbenú pesničku.

Mikuláš ich všetkých pochválil. Veľký záujem bol o zelené vrece, ktoré priniesol so sebou. To bolo radosti, keď z neho vytiahol balíčky pre každého. Nakoniec sa deti s Mikulášom odfotili a rozlúčili s tým, že ho znova budú čakať o rok.

Bc. Viera Kopčová

Začiatok školského roka v ZŠ s MŠ vo Vysokej pri Morave

Brány našej školy sa 3. septembra otvorili pri slávnostnom zahájení šk. roku 2018/2019 v telocvični ZŠ. V jej priestoroch sa zišli odpočinutí žiaci a pedagógovia ako aj početne zastúpení rodičia a starí rodičia. Pre 164 žiakov a žiačok a 16 pedagogických pracovníkov sa začal nový školský rok.

V jeho úvode, po privítaní všetkých prítomných, nás oboznámil riaditeľ školy pán Pavel Benca s personálnym obsadením školy.

1. trieda : Mgr. Terézia Šrámeková
2. trieda : Mgr. Terézia Kazimírová
3. trieda : Zuzana Nagyová
4. trieda : Mgr. Martina Klasová
5. trieda : Mgr. Daniel Prokop
6. trieda : Mgr. Dagmar Šaray Novotná
7. trieda : Mgr. Anna Bencová
8. trieda : Mgr. Alena Kľučarová
9. trieda : Mgr. Ľubomír Lesňák

Beztriedni učitelia sú :
Mgr. Kornélia Rohrerová
Mgr. Jana Gréliková – katechétka
Zástupkyňa riaditeľa je Mgr. Gabriela Gabrišová

Školský klub detí navštevuje 57 žiakov, ktorí pracujú v troch oddeleniach pod vedením vychovávateliek Jarmily Rusnákovej, Bc. Anny Slobodovej a Aleny Fischerovej.

Stravovanie žiakov zabezpečuje školská jedáleň pod vedením pani Aleny Fischerovej, v ktorej sa stravujú škôlkari, školáci aj dôchodcovia.

V základnej škole pracujú v tomto šk. roku nasledovné krúžky :
Vybíjaná - Mgr. A. Bencová
Dramatický krúžok : Mgr. T. Šrámeková a Bc. Viera Trajlínková
Čitateľský krúžok : Mgr. T. Kazimírová
Počítačový krúžok : Mgr. M . Klasová
Biologický krúžok : Mgr. Ľ. Lesňák
Výtvarný krúžok : Z. Nagyová
Krúžok anglického jazyka : Mgr. A. Kľučarová
Konverzácia z nemeckého jazyka : Mgr. G. Gabrišová
Príprava na testovanie 9 zo SJL : Mgr. D. Prokop
Príprava na testovanie 9 z MAT : Mgr. D. Šaray Novotná
Florbalový krúžok : Mgr. M. Marešová

Podľa záujmu žiakov budú učitelia pripravovať žiakov na predmetové olympiády a súťaže. Škola pripraví pre žiakov a rodičov početné podujatia, napr. šarkaniádu, besedu k 100. výročiu vzniku Československa, vianočnú akadémiu spojenú s tržnicou, vianočnú besiedku, Mikuláša v škole a v škôlke, Noc s Andersenom, plavecký výcvik, školu v prírode, dvakrát v roku zber papiera, školský karneval a pochovávanie basy, exkurzie, výchovné koncerty podľa ponúk, divadelné predstavenie, olympijský deň, akadémiu ku Dňu matiek a otcov, brigádu ku Dňu Zeme.

Škola veľmi dobre spolupracuje s Radou rodičov, ktorá prostredníctvom jej predsed-

níčky JUDr. Michaely Tomečkovej je škole nápomocná pri organizovaní a financovaní školských podujatí.
Dobrá spolupráca je tiež s Radou školy, ako aj so zriaďovateľom.
Školský rok sa naplno rozbehol a my všetci chceme, aby bol úspešný pre všetkých – pre žiakov učiteľov a aj rodičov.
V materskej škole začal nový školský rok zmenami vo vedení a tiež v pedagogickom kolektíve. Poverená vedením materskej školy Mgr. Dagmar Šteffeková odišla z vlastnej iniciatívy k 31.8.2018 a riaditeľ ZŠ s MŠ vo Vysokej pri Morave Pavel Benca poveril vedením MŠ pani Beátu Miškolciovú. Novou posilou pedagogického kolektívu je Bc. Viera Trajlínková a z materskej dovolenky sa vrátila Mgr. Gabriela Foltýnová.
MŠ má štyri triedy :
1. trieda: Lienky (najmenšie deti) – pani učiteľky Beáta Miškolciová, Blažena Mackovičová
2. trieda: Motýliky – pani učiteľky Mgr. Gabriela Foltýnová, Helena Bobáková
3. trieda: Žabky : pani učiteľka Lucia Drobiličová
4. trieda: Včielky : (predškoláci) pani učiteľky Eva Dinušová, Bc. Viera Trajlínková
V MŠ pracujú dve nepedagogické zamestnankyne – pani Eva Žužičová a od 1.11.2018 pani Marta Houdeková (nahradila pani Renátu Salayovú) obidve na pracovnej pozícii upratovačka.
Materská škola pripravila na tento šk. rok pre deti nasledovné podujatia: sférické kino, jesenná vychádzka s návštevou koníkov, vystúpenie detí pri príležitosti Mesiaca úcty k starším, divadielká, fotenie detí s vianočnou tématikou, akciu Skáče celá škôlka – skákanie na trampolíne s lektorom, Mikuláš, Vianočná besiedka, karneval, návšteva policajtov v MŠ, topenie Moreny, dravci v škôlke, plavecký výcvik, Deň matiek – deň rodiny, Deň detí, detská olympiáda, výlety, rozlúčka s predškolákmi a iné podujatia podľa aktuálnej ponuky.
Deti môžu navštevovať krúžok anglického jazyka a výtvarný krúžok.
V šk. roku 2017/2018 prešla MŠ obsiahlymi úpravami. Celá MŠ bola vymaľovaná, zamenili sa všetky stropné svietidlá. Boli zakúpené nové stoly do jedálne, do každej triedy sa zakúpili nové magnetické tabule. Zveľadili sa všetky kúpeľne – dokúpili sa rozdeľovače medzi WC misy, zrkadlá, poličky, nové uteráky s motívom každej skupiny. Ponatierali sa všetky preliezky a lavičky.
V tomto šk. roku sa začali stavebné práce na budove MŠ, opravuje sa strecha, zatepľuje sa budova a robí sa nová fasáda. Plánuje sa výmena lehátok a paplónov a zakúpenie ďalšej interaktívnej tabule.
Zriaďovateľ venuje ZŠ a MŠ veľkú pozornosť, snaží sa o to, aby obe vzdelávacie inštitúcie boli zrenovované, moderne vybavené a aby sa v nich našim deťom dobre učilo a pracovalo. ZŠ s MŠ vo Vysokej pri Morave ďakuje starostovi obce pánovi Dušanovi Dvoranovi za dobrú spoluprácu.

Mgr. Gabriela Gabrišová

Výchovný koncert Slovenská ľudová pieseň

V stredu 10.10.2018 sme v našej škole privítali na výchovnom koncerte pána Bergera a sólistku opery z Brna pani Magdalénu Žalúdkovú. Vystúpili u nás s koncertom o slovenskej ľudovej piesni. Deťom predstavili najznámejšie západoslovenské, stredoslovenské a východoslovenské piesne a oboznámili ich s ich pôvodom. Niektoré piesne si mohli deti s nimi zaspievať. Koncert bol obohatený o veselé príhody, ktoré na svojich vystúpeniach v zahraničí zažila a deťom porozprávala pani Žalúdková. Sme radi, že v ponuke výchovných koncertov sú aj ľudové piesne, pretože sa na ne u mladej generácie zabúda. Je to škoda, veď patria k našej národnej ľudovej slovesnosti a k našim tradíciám.

Mgr. Gabriela Gabrišová

Vo štvrtok 20. septembra 2018 sa žiaci 6. až 9. triedy zúčastnili exkurzie v Energolande v Mochovciach.

Exkurzia sa nám veľmi páčila. Dozvedeli sme sa, ako funguje jadrová elektráreň, aké energie sa vo svete najviac využívajú, ako by svet mohol vyzerať v budúcnosti a vďaka 3D filmu sme si mohli prežiť vývoj našej planéty, aj nás ľudí, na vlastnej koži. Veľmi nás fascinovala veľkosť a tvar chladiacich komínov a niektorým z nás sa zmenil pohľad na jadrovú energiu, jadrové reaktory, uhlíkové stopy a samozrejme aj na samotné jadrové elektrárne.
Veľmi nás to zaujalo. Vyrobili sme určitú energiu aj vlastným pričinením, videli záznam v termopaneli. Na túto exkurziu sme sa dostali vďaka pánovi starostovi Dušanovi Dvoranovi, ktorý nám zabezpečil bezplatnú dopravu, za čo mu veľmi pekne ďakujeme.

Mgr. D. Šaray Novotná

Beseda k 100. výročiu vzniku Československa

Na hodinách dejepisu sa žiaci okrem iného učia aj o histórii Slovákov a o tom, ako vznikol prvý spoločný štát Čechov a Slovákov – Československo. Pri príležitosti 100. výročia vzniku Československa sme pozvali do našej školy pána Mgr. Vendelína Neráda – historika, ktorý žiakom 2. stupňa pripravil pútavé rozprávanie o týchto historických udalostiach. Svoje rozprávanie spestril žiakom uvedením názvu našej obce v madarčine Magasfalú (neskôr Nagymagasfalu) a tiež ich upozornil na to, že učiteľ bol v čase maďarizácie tanitóur. Veľmi zaujímavý bol fakt, že pán Nerád sa zameral na toto historické obdobie na udalosti v našej obci a okolí. Deti sa dozvedeli, že v našej obci vo vojne 1914 – 1918 zahynulo 92 mužov, ktorých mená sú napísané na Pomníku padlých pri kostole, ktorý pán Nerád zrekonštruoval.

Viac ako hodinové rozprávanie pána Mgr. Neráda prešlo veľmi rýchlo a všetci sme si z neho odniesli veľa poučného. Ďakujeme!

Mgr. Gabriela Gabrišová

Šarkaniáda v našej škole

Fúkaj, fúkaj, vetríčku ... hovorili sme si už niekoľko dní, aby si naše deti mohli vyskúšať, ako im či už vlastnoručne doma vyrobené alebo kúpené šarkany budú lietať čo najvyššie. V piatok popoludní 9.novembra sa zišli na školskom dvore predovšetkým žiaci 1. stupňa a zopár druhostupniarov s peknými a nápaditými šarkanmi. Niektoré šarkany nechceli počúvať a lietať a robili svojim majiteľom problémy. Porota zložená z niekoľkých pani učiteliek dosť dlho pozorne sledovala všetky šarkany a mala veľmi ťažkú úlohu vybrať troch najlepších a najkrajších šarkanov na každom stupni.

Ako bolo vopred avizované, hodnotili sme predovšetkým doma vyrobené (nie kúpené) šarkany. Po dlhom zvažovaní určila porota nasledovných víťazov :

1.stupeň :

1. miesto : Max Jurčina – 1. trieda
2. miesto : Marek Šaray – 4. trieda
3. miesto : Kevin Nespala – 3. trieda

2. stupeň :

1. miesto : Michal Masaryk – 5.trieda
2. miesto : Vanesa Vargová – 5. trieda
3. miesto : Michal Jošt – 5. trieda

Všetky deti dostali sladkú odmenu, víťazi aj diplomy. Ďakujeme všetkým prítomným za účasť a ochotu pripraviť sa na túto súťaž. Tešíme sa na ďalšie stretnutie so šarkanmi na budúci rok.

Mgr. Gabriela Gabrišová

Jabĺčko – náš kamarát

Jablká jeme všetci, pretože sú chutné a obsahujú veľa vitamínov. Veľa však o nich nevieme a dozvedieť sa o nich niečo viac, nás zaujímalo. Uvítali sme možnosť návštevy ovocinárov z firmy BoniFructi, ktorí nám porozprávali všetko o jablkách od ich zasadenia až po zber a uskladnenie. Dozvedeli sme sa o tom, ako sa jablone pestujú, polievajú, ako ich ovocinári chránia pred škodcami a samozrejme aj o druhoch jabĺk – ktoré sú najsladšie a naopak, ktoré sú tvrdšie a kyslé. Rozprávanie ovocinárov – pána Milana a pani Evy sa dobre počúvalo, pretože bolo pútavé a zaujímavé. Deťom sa páčila prezentácia strojčeka, pomocou ktorého sa režú jablká na výrobu jablkových čipsov.

Po teoretickej prednáške nasledovalo ochutnávanie štyroch druhov jabĺk, ktoré deťom ovocinári krájali a starší žiaci im ich roznášali. Veľmi im chutili, zjedli ich dosť, pretože sme počuli aj také oznámenie , že sa „prejablkovali". Dozvedeli sme sa, že keď budeme mať záujem, môžeme prísť na jar na zber jahôd alebo čerešní. Táto ponuka nám zaimponovala a s radosťou ju využijeme. Ďakujeme ovocinárom za ochotu stráviť s deťmi príjemnú hodinu.

Mgr. Gabriela Gabrišová

Lesy treba ľúbiť

Aj táto myšlienka zaznela na divadelnom predstavení „ Na Zemi - dobre mi", ktorú školákom a škôlkarom prišli zahrať herci z Divadla na hojdačke. Malí i veľkí kamaráti sa okrem iných zaujímavých vec í o triedení odpadu dozvedeli i to, že človek je najmúdrejší tvor na svete. Bolo vtipné všímať si neveriacky sa krútiace detské hlávky. A nad čím neveriacky krútili hlavami? Nad tým, že človek ako najmúdrejší tvor na celom svete, jediný dokáže našu prírodu znečisťovať.

Mgr. Terézia Kazimírová

Školáci vo Viedni

Pred sviatkom svätého Mikuláša sa niektorí žiaci a učitelia našej školy, spolu s pánom starostom zúčastnili na vianočných trhoch vo Viedni.
Prvotná cesta smerovala do čokoládovne v Kittsee, kde sme ochutnali sladké dobroty, pokupovali mikulášske darčeky.
Počasie nám prialo! Pekný decembrový slnečný deň pred nami a rakúska metropola nás už netrpezlivo čakala. Po príchode do Viedne sme niektorí zostali udivení z toľkej nádhery veľkomesta a vianočných ozdôb. Poprechádzali sme sa po významných častiach hlavného mesta Rakúska. Pán starosta nám svojím historickým výkladom priblížil dejiny centrálneho sídla habsburskej monarchie. Po výklade zaujímavých poznatkov sme navštívili hlavné námestie pred radnicou, odkiaľ nás opantali vône vianočných trhov, na ktorých sa predávali pochutiny od výmyslu sveta. Veru, aj my sme si na nich pochutnali!
Unavení z toľkého chodenia a sčasti aj prejedenia, zato s množstvom zážitkov z príjemne stráveného dňa, sme sa navečer vrátili domov. Vianočné trhy nás navodili správnou predvianočnou atmosférou.
Ďakujeme pánovi starostovi za zorganizovanie takéhoto podujatia a tešíme sa na návštevu Viedne opäť o rok.

Mgr. Daniel Prokop

Život v materskej škole

Po tom, ako sa po letných prázdninách otvorili brány materskej školy pani učiteľky privítali deti, ktoré prišli do škôlky prvýkrát, a aj deti, ktoré sa už u nás cítia ako doma. Čas strávený v škôlke plynie rýchlo. Deťom pripravujeme program tak, aby čo najviac vedomostí získali cez zážitky a pozorovania. Do našej škôlky prišlo mobilné planetárium, vďaka ktorému sme pozorovali hviezdy a planéty. Pri príležitosti dňa úcty k starším naše najstaršie deti z triedy Včielok potešili v kultúrnom dome krátkym pásmom našich starých rodičov. V škôlke sme privítali divadielko s predstavením Danka a Janka. S dvojičkami sestričkami sme sa naučili, ako sa majú správať súrodenci a deti medzi sebou, zažili sme veľa smiechu a na záver sme si všetci spoločne zatancovali. Motoriku, rytmiku, koordináciu a posilňovanie svalstva si deti rozvíjali skákaním na detských trampolínach s doprovodom hudby a pod vedením licencovaného trénera. Jeden deň sa naša škôlka premenila vďaka veľmi dobrej spolupráci s rodičmi na Jesennú tržnicu ovocia a zeleniny. Deti spoznali ovocie aj zeleninu, s ktorou sa ešte doposiaľ nestretli.„Na zemi, dobre mi" je názov bábkovo činoherného predstavenia s primeranou dávkou interaktivity, ktorého sme sa zúčastnili v základnej škole. Deti sa naučili, ako si treba chrániť prírodu. Náučná a poučná bola návšteva policajtov preventistov v materskej škole. Deti sa dozvedeli, ako sa majú správať ako účastníci cestnej premávky a na záver dostali príležitosť vyskúšať si v policajnom aute všetko, čo policajti používajú pri výkone svojej práce. Každý deň sa naučíme nové veci, prežívame spolu veľa pekných a veselých chvíľ, o čom svedčia úsmevy na perách detí. Úsmev na perách prišiel deťom vyčariť Mikuláš s anjelmi a čertmi, ktorý každého jedného drobca obdaril balíčkom. Najstaršie deti z triedy Včielok privítali pásmom básní a piesní Mikuláša aj na námestí.

Beáta Miškolciová

Lampiónový sprievod

S príchodom jesene ulice navečer vždy spustnú. Málokto sa rád prechádza v sychravom chladnom počasí. Avšak o tom, aká príjemná a krásna môže byť večerná prechádzka aj v tomto nehostinnom období, sme sa mali možnosť presvedčiť 7. novembra 2018.

O 17:00 sa pred kultúrnym domom stretlo množstvo detí, rodičov, starých rodičov, ľudí rôzneho veku a povolania, jednoducho nadšencov chtivých príjemného stretnutia. Pripravené lampióny, ktoré si deti aj dospelí priniesli, razom rozžiarili potemnelé ulice tými najpestrejšími farbami. Lampiónový sprievod prešiel Družstevnou ulicou, zamieril k soche sv. Floriána, stadiaľ

cez Robotnícku ulicu, Krátkou ulicou sa dostal na Hlavnú a potom späť do kultúrneho domu. Mnohí z tých, ktorí nekráčali v sprievode, ho sledovali spred brán svojich domov alebo z okien. Lampiónový sprievod bolo krásne sledovať, no ešte krajšie zúčastniť sa ho, prejsť sa s priateľmi a známymi, porozprávať sa, pobaviť a vychutnať si tichý šum vravy spojený s jemnou hrou svetiel mihotajúcich sa vo vlhkom ovzduší. Po skončení sprievodu sa zúčastnení mali možnosť zahriať teplým čajom a koláčmi, ktoré napiekli a priniesli členky miestneho klubu mamičiek a rodičia detí.

V dnešnej uponáhľanej dobe, hoci žijeme blízko seba, takmer sa nepoznáme. Niet času zastaviť sa, niet času na dlhšie rozhovory, napokon ani na prežitok. Lampiónový sprievod tak nebol len čarovným zážitkom pre deti, ale aj možnosťou stretnúť sa, spoznať sa a porozprávať pri príjemnej prechádzke. Podujatie už po tretí raz organizoval klub mamičiek vo Vysokej pri Morave – Ing. Elena Vinceková. Veríme, že hojná účasť bude motiváciou zopakovať si lampiónový sprievod aj budúci rok.

Mgr. Dominika Dinušová, PhD.

Poďakovanie sponzorom

ZŠ s MŠ pri organizovaní rôznych podujatí často spolupracuje so sponzormi z našej obce, ktorí sú či už finančne alebo iným spôsobom ochotní pomôcť škole a škôlke. Touto cestou by sme sa im chceli úprimne poďakovať a aj týmto spôsobom prezentovať ich záujem o dianie v škole a v obci. Vážime si ich záujem a sme vďační :

- Firme Berto a jej majiteľovi pánovi Ignácovi Bertovičovi za dlhoročnú pomoc pri zabezpečovaní občerstvenia ku Dňu detí a iných finančných darov pre školu
- Manželom Karolovi a Marcele Prokešovým, ktorí pravidelne pripravujú bohaté darčeky našim prváčikom na začiatku každého školského roka a tiež iným spôsobom sú nápomocní škole.
- Pánovi Antonovi Bročkovi za jeho ochotu každoročne prispieť voľným výberom tovaru na ceny na školský karneval . Robí to roky, hoci nemá v škole školopovinné deti.
- Pani Viere Hroncovej (obchod pri kostole) a Amálii Francisciovej (Večierka) za darčeky pri zabezpečovaní kultúrnych podujatí.
- Poďakovanie patrí aj firme Alas - pánovi Vladimírovi Polákovi, pohostinstvu Oravec – pani Ľubici a Adriáne Pavlačičovej a firme Epoxy – pánovi Pavlovi Benkovičovi.
- Pani Lucii Jaráskovej a Etele Dvoranovej za krásne a chutné torty na karneval.
- Všetkým rodičom, ktorí akýmkoľvek spôsobom (ceny do tomboly, kancelársky papier, atď.) pomáhajú škole.

Veľmi si vážime akúkoľvek pomoc pre naše deti. Robíte to nezištne a dobrovoľne, čo v dnešnej dobe nie je tak samozrejmé. O to viac pozornosti si táto vaša dobroprajnosť zaslúži. Ďakujeme!

Mgr. Gabriela Gabrišová

ZO ŽIVOTA DHZ

Aj keď je obdobie leta pre mnohých časom oddychu, dovoleniek a vychutnávania si odpočinku, dobrovoľní hasiči práve v týchto dňoch pripravujú najvýznamnejšie spoločenské podujatie roka, ktoré si vyžaduje dôslednú organizáciu a časovo náročné prípravy. Nebolo tomu inak ani tohto roku. Vďaka poctivej práci sa 21.7.2018 konal už III. ročník spoločensko-športového podujatia pre deti Mosty priateľstva.

Zúčastnilo sa ho 91detí z okolitých obcí a deti z nášho detského družstva Plamienok Vysoká pri Morave. Privítali sme deti zo Sekúl, Rohožníka, Plaveckého Mikuláša, z Vedrovíc (ČR), z rakúskych obcí Baumgaden, Fuchsenbigl, Harringsee, Marchegg, Rutzendorf, Loimersdorf, Muhlleiten, Oberhausen, Schonfeld, Strandorf ,Untersiebenbrunn. Naše pozvanie prijali aj člen Prezídia Anton Urdovič, prednosta OV MA Ing. Jozef Mračna, okresný tajomník ÚzO DPO SR MA p. Ralbovský, Mgr. Mária Fabianová, Peter Holý, hlavný vedúci pre mládež za okres Genzendorf Ali Weis, hlavný vedúci pre mládež za okres Marchegg Manfred Schwaidl, starosta obce Vysoká pri Morave Dušan Dvoran, čestný predseda DHZ Vysoká pri Morave pani Smolínska, prekladateľ Peter Hronec. Deti zdolávali 10 disciplín a to: • CTIF • Požiarny útok • Prvá.pomoc • Striekanie ručnou striekačkou na terč • Hod záchranným kolesom • Hod granátom • Dráha zručnosti • Štafeta • Tímová spolupráca na lyžiach • Hod granátom na terč . Ďakujeme Obecnému zastupiteľstvu a starostovi obce Vysoká pri Morave za podporu krásnej akcie pre deti ako aj DHZ Láb, Záhorska Ves, ktoré pomáhali pri realizácii, rovnako patrí vďaka Dobrovoľným hasičom Vysoká pri Morave za úsilie vynaložené pred a aj po akcii, rodičom detí, priateľom a sponzorovi Berto s.r.o .. Bol to náročný deň pre všetkých, ktorý ale ako každý rok stál za úsmevy detí.

Okrem tohto podujatia sme počas horúcich letných dní kropili cesty a

zalievali obecnú zeleň. Takisto Jozef Maxián a Miroslav Hanzel 7.8.2018 vyčistili studňu na miestnom futbalovom ihrisku. 15.7.2018 sme boli na priateľskej návšteve v družobnej obci Vedrovice. Súťažné družstvo sme nemali, ale prišli sme povzbudiť a pozrieť priateľov. V druhej polovici leta sa deti zúčastnili tábora v Loimersdorf 17-19.8.2018. Deti v tábore plnili podmienky na získanie odznaku VODNÁ SLUŽBA. Každý člen hasičskej mládeže musel preukázať znalosti v nasledujúcich oblastiach: otázky z

testu, znalosť uzlov, hádzanie záchranárskeho kolesa, PUZZLE „hasičská pramica“. Z našich členov sa tábora aktívne zúčastnili: Sofia a Simonka Ševčíkové, Marek Šaray, Dano, Tomáš a Timea Matúškoví, Linda Soboličová, Jakub Lederleitner, Ondrej Klas, Laura Valterová , Patrícia Lapčí-

ková, Veronika Šibalíková, Natália Kiripolská, Petra Alföldiová, Miroslav, Emília a Mirko Hanzeloví, Ján Benko. Deti sprevádzali Kopča Štefan, Bojkovský Vladimír, Marián a Taňa Matúškoví, Maxiánová Hana, Matúšková Michaela a Maxián Jozef,Hanzel Miroslav. Ďakujem rodičom detí za po-

moc pri odvoze detí do tábora a späť.

1.9.2018 sme na miestnom ihrisku organizovali detskú súťaž v požiarnom útoku o putovný pohár starostu obce Vysoká pri Morave. Zúčastnilo sa na nej 8 družstiev chlapcov a 2 družstvá dievčat. Putovný pohár získali chlapci z Rohožníka. Náš chlapčenský tím obsadil 2. a 3. miesto. Dievčatá zvíťazili. Súťaže sa zúčastnili aj tri družstvá z Rakúska. Treba podotknúť, že v požiarnom útoku sa v Rakúsku nesúťaží, a tak to tentokrát bola ich premiéra.

Dňa 3.9.2018 sme zasahovali na Družstevnej ulici, kedy prívalová voda ohrozovala dom p. Juríka a p. Šebelu.Zásahové družstvo zasahovalo od 15:45 do 19:30hod. Zúčastnili sa: Dvoran Karol, Maxián, Matúšek, Hanzel, Valter, Valterová, Matúšková.

9.9.2018 sa naši mladí hasiči zúčastnili na detskej súťaži v Moravskom sv. Jáne v požiarnom útoku a štafete. Dievčatá si odniesli domov krásne 3. miesto. Chlapci sa síce neumiestnili na popredných miestach, ale ukončili všetky disciplíny. Celý deň deti podporovali hlavne tréner Marián Matúšek,Tatiana Matúšková, Štefan Kopča spolu s manželkou,- Vladimír Bojkovský, Jozef Maxián, Michaela Matúšková, Andrea a Peter Valterovci, Miroslav a Katarína Hanzelovci.

15.9.2018 na nás čakala náročná súťaž jednotlivcov Železný hasič Pajšel v Lábe. Je to veľmi náročná súťaž, no naši reprezentanti ju výborne zvládli. Umiestnili sa nasledovne:

Maxián Jozef 2.miesto, Maxiánová Hana 1.miesto, Valterová Andrea 2.miesto, Weismanová Bohunka 3.miesto, Mgr.Matúšek Marián, Valter Peter, Hanzel Miroslav. Ďakujeme za úspešnú reprezentáciu nášho hasičského zboru.

6.10. 2018 sa deti zúčastnili na brannom preteku v Sološnici.Súťaž bola zameraná na zručnosť detí, ale súčasťou súťaže bola aj streľba zo vzduchovky. Dievčatá sa umiestnili na 2.mieste. Chlapci I. na 3.mieste a chlapci II. sa umiestnili na peknom 7.mieste.Tento deň s nimi strávili tréner

Marián Matúšek, Štefan Kopča s manželkou, Vlado Bojkovský, Miro Hanzel a Peter Valter.

13.10. sa muži zúčastnili súťaže Iveco v Záhorskej Bystrici. Cieľom súťaže nebol klasický vodný útok, ale išlo o simuláciu zásahu. Naše ženské družstvo sa umiestnilo na krásnom 2.mieste.

20. 10. si na Mohyle generála Milana Rastislava Štefánika v Brezovej pod

Bradlom dobrovoľné hasičské zbory pripomenuli 100. výročie vzniku Československa. Na podujatí sa zúčastnilo 50 dobrovoľných hasičských zborov, ktoré zastupovalo podľa slov organizátorov viac ako 700 hasičov. Vlajkonosič za DHZ Vysoká pri Morave bol Tomáš Kováč, Štefan Kopča, Vladimír Bojkovský, Peter Slatina , Michaela Slatinová,Hana Maxianová a Vierka Maxiánová. Súčasťou programu bolo aj odovzdávanie pamätných medailí jednotlivým dobrovoľným hasičským zborom.

Dňa 24.10.2018 v Senci sa v priestoroch Hasičskej stanice konalo slávnostné odovzdanie protipovodňových vozíkov obciam. Kľúče od protipovodňových vozíkov, ktoré budú slúžiť dobrovoľným hasičským zborom obcí, sme si prevzali z rúk ministerky vnútra Denisy Sakovej. Slávnostné odovzdanie sa uskutočnilo za účasti prezidenta Hasičského a záchranného zboru Alexandra Nejedlého, generálneho sekretára Dobrovoľnej požiarnej ochrany SR Vendelína Horvátha, riaditeľa KR HaZZ v Ba Plk. Ing. Martin Blaha. Toto slávnostné podujatie praktického významu je zároveň motiváciou do našej činnosti v ďalšom roku.

Otázky pre starostu obce :

Pán starosta, blahoželáme Vám k opätovnému zvoleniu na ďalšie 4 roky do funkcie starostu obce.

1. ***Aké budú vaše priority, čo by ste chceli urobiť pre skvalitnenie života občanov ? Aké máte plány z hľadiska ďalšieho rozvoja obce ?***

- Úloh je veľmi veľa a všetko bude záležať na financiách. Projekčne doťahujeme rekonštrukciu Námestia oslobodenia, kultúrneho domu a revitalizácie ulíc. Náklady by sa pohybovali okolo 1,6 milióna €, ktoré v súčasnosti nemáme. Ak k tomu pripočítame dokončenie kanalizácie v hodnote 3,5 mil. € a obnovu obalových konštrukcií na základnej škole, učiteľskej bytovke v hodnote 450 000 € je jasné, že budeme tieto financie hľadať postupne, kde sa bude dať a prioritou bude to, kde sa financie na daný projekt dokážu zohnať. Toto sú veľké kapitálové výdavky. Okrem toho chceme dovymieňať úsporné osvetlenie v celej obci, prikročiť k ďalším prácam na miestnom štadióne a v jarných mesiacoch ukončiť farebné omietky pri zatepľovaní materskej školy. Skrášľovanie obce bude i naďalej našou prioritou. Pripravujeme spolu s BSK cyklistický most do Marcheggu a dodatok ÚP, aby mohlo prísť k ďalšej ale regulovanej výstavbe. Nechceme, aby vznikali v blízkosti obce satelity, ale využiť pozemky v intraviláne obce na postupnú zástavbu. Chceme, aby sa počet obyvateľov v našej obci zvyšoval, ale tak, aby tomu vždy zodpovedala infraštruktúra. Som rád, že v materskej škole a v základnej škole dokážeme uspokojiť všetky požiadavky rodičov na umiestnenie detí. Počas tohto roku vypracujeme projekt rekonštrukcie kamerového systému, ktorý by sme chceli realizovať v roku 2019, nakoľko bez neho nám v strede obce narastá vandalizmus.

PLÁN KULTÚRNYCH PODUJATÍ v roku 2019

Nasledujúci rok nás opäť vyzýva k spoločným stretnutiam a rozvoju spoločenského života v našej obci. Preto sme sa rozhodli usporiadať mnohé z tradičných podujatí, ktoré máme ambíciu skvalitňovať a najmä rozšíriť program, ktorý v rámci jednotlivých podujatí realizujeme.

Už 1. 1. 2019 budeme mať možnosť spoločne privítať Nový rok 2019. Stretneme sa o 16:00 v miestnom kultúrnom dome, kde okrem prípitku a krátkeho programu bude pripravený tiež slávnostný novoročný ohňostroj. Prvé týždne v roku sú venované plesovým podujatiam. I u nás sa v tomto období bude 26.1. 2019 konať Reprezentačný ples. Fašiangy sa nezaobídu bez obecnej zabíjačky naplánovanej na 16. 2., taktiež karnevalu pre všetky deti v našej obci, ktorý sa uskutoční 23.2. 2019 . 2.3. bude ulice Vysokej pri Morave brázdiť fašiangový sprievod a 5.3. spoločne pochováme basu.

Jar začneme veľkonočnou zábavou v kultúrnom dome. 30.4. je naplánované stavanie mája a leto privítame na oslavách letného slnovratu 22.6. 2019. Počas letných mesiacov chceme pre všetkých pripraviť výstavu ľudových tradícií – odevov, predmetov bežnej potreby alebo pracovných nástrojov, ktoré v minulosti naši predkovia využívali a ktoré neodmysliteľne patrili ku koloritu života na vidieku. Tento zámer do veľkej miery závisí na Vašej ochote a záujme prepožičať niektoré historické kusy na tento účel, preto sa na Vás obraciame s výzvou na zapožičanie akýchkoľvek predmetov spomínaného charakteru.

Jeseň spoločne privítame na futbalovom ihrisku na každoročnom podujatí s názvom „Vítanie jesene – deň bosoriek a ´bučí´". 26.10. budeme realizovať posedenie pre dôchodcov, 1. 11. sa bude na miestnom cintoríne konať spomienka na zosnulých a 16.11. budeme organizovať spevácku súťaž „Hochštecký čvirik". Veríme, že v spolupráci s miestnym materským centrom uskutočníme opäť Lampiónový sprievod.

V decembri chceme našu pozornosť zamerať najmä na deti. Preto sme sa rozhodli rozšíriť náš kultúrny program o pásmo venované práve im. Od 4.12. do 6. 12. budeme v priestoroch kultúrneho domu realizovať tvorivé dielne, divadlo a ďalšie formy interaktívneho programu, ktoré vyvrcholia 7.12. vianočnou tržnicou a stretnutím s Mikulášom.

V rámci cezhraničnej spolupráce pripravujeme pre všetkých záujemcov zúčastniť sa 4.5. kultúrno-športového podujatia „Deň obce Vedrovice" v partnerskej obci Vedrovice, 3.8. 2019 plaveckej súťaže Pohár Zoltána Hálmaya, 31.8. navštíviť Szombathely s účasťou na Rímskom karnevale a v novembri si uctiť starších na kultúrnom podujatí vo Vedroviciach.

Okrem toho sa v našej obci budú konať aj viaceré športové podujatia. V máji sa odohrá turnaj futbalovej prípravky, v letných mesiacoch budú futbalisti súťažiť O pohár Karola Prokeša, v júni sa uskutočnia už tradičné parkúrové preteky „O pohár starostu obce" a rovnako na parkúrových pretekoch sa pri príležitosti rozlúčky so sezónou budeme mať možnosť stretnúť v októbri. 26. 7. – 28. 7. bude v našej obci stretnutie a športový turnaj „Vysokých". Podujatia športového charakteru pripravujeme aj v spolupráci s miestnym DHZ, ktorý každoročne v letných mesiacoch organizuje medzinárodné športové podujatie „Mosty priateľstva".

Veríme, že sa nám podarí spestriť spoločenský život v našej obci. Plán kultúrnych podujatí je však vždy možné dopĺňať o nové aktivity a podujatia. Preto vítame akékoľvek nápady a podnety, ktoré môžu skvalitniť náš kultúrny život vo Vysokej pri Morave.

Mgr. Dominika Dinušová, PhD.

Pietny akt k výročiu ukončenia I. svetovej vojny

Pri príležitosti stého výročia ukončenia prvej svetovej obci sa v našej obci konal pietny akt kladenia vencov k pomníku padlých venovanému obetiam tejto tragickej udalosti moderných dejín. Ako každý rok sa spomienkové podujatie konalo 11.11. o 11:00 hod. dopoludnia. Úctu k životu a memento nezmyselných obetí vojnových

ťažení umocnili tóny trumpetového dua, ktorých zvuk nesúci sa v chladnom jesennom ovzduší akoby navracal zlomky ťaživých chvíľ novembra roku 1918.
Kytice červených makov k pomníku padlých prišli položiť i deti miestnej Materskej školy. Občanom a občiankam sa prihovoril starosta obce p. Dušan Dvoran, predsedkyňa organizácie miestnej Jednoty dôchodcov p. Valéria Dvoranová, clivú báseň predniesla p. Mária Hurbaničová a na špecifiká prežívania vojnových udalostí i ukončenia vojny poukázal vo svojom prejave Mgr. Vendelín Nerád, ktorý pri príležitosti okrúhleho výročia ukončenia vojny pomník tiež zreštauroval.
Pripomínanie si ukončenia I. svetovej vojny je dôležitým momentom nielen pre reflexiu konkrétnych historických súvislostí tejto tragédie, ale najmä pre uvedomenie si významu života a mieru, ktorý sa tvárou v tvár súčasnej spoločenskej situácii stáva opäť veľmi krehkou hodnotou.

Mgr. Dominika Dinušová, PhD.

Listujeme v albume..

Sté výročie ukončenia vojny je príležitosťou pre mnohé obzretia sa v minulosti. Po ukončení akýchkoľvek vojnových ťažení prežívajú mnohé krivdy, jazvy v osobných životoch i v spoločnosti, ktoré sa len sťažka zacelia. Po skončení veľkej tragédie, ktorou ľudstvo vstúpilo do moderny svojich dejín, vyvstala i u nás potreba uctiť si nevinné obete vojny. Tak sa v našej obci začal v medzivojnovom období stavať „Pomník padlým hochšteckým hrdinom vo svetovej vojne r. 1914 – 1918“ venovaný mladým vyhasnutým životom. Fotografie stvárňujúce výstavbu, odhalenie a podobu pomníka, ktorých autorom je p. Dvoran, Vám prinášame s pôvodným popisom ich autora.

Mgr. Dominika Dinušová, PhD.

Fotografie pochádzajú zo zbierok p. J. Kopču, Mgr. M. Hurbaničovej.

Storočie od ukončenia I. svetovej vojny v našej obci (1914 – 1918)

Ani tí najstarší obyvatelia našej obce si nepamätali, tak peknú jar a leto, ktoré nastalo v roku 1914. Ukazovala sa bohatá úroda a všetci sa tešili z nádherného počasia. V „dzedzine" vedľa Neráda sa „stavia u Frantihéla" ďalší reprezentatívny dom – podľa dolno-rakúskeho vzoru. Hospodári si nevedeli vynachváliť výnimočnú úrodu prvého sena a ukazovalo sa, že toho roku bude aj pekné obilie. Vládla všeobecná pohoda májovej prírody. Nikoho by nenapadlo pripisovať akýkoľvek význam onej „udalosti", ktorá sa odohrala v poslednú májovú nedeľu.

Bola nedeľa, niečo popoludní a nádherná modrá obloha. Odrazu smerom od Rudavy, akoby ku kostolu – objavuje sa atmosférický úkaz, ktorý sa nakopil do nezvyčajnej výšiny. Podivné stĺpovité oblaky pripomínali búrkovú čierňavu a niektoré mraky boli až úplne fialové. Bolo čudné, že z toho smeru nefúkal žiaden vietor, ba práve naopak – nastalo až neznesiteľné ticho. Slnko, ktoré svietilo zo svojej strany, odrazu akoby ani žiadnu silu nemalo. Ľudia, čo bývali v „dzedzine", videli cez svoje okná, že po ulici kráča neznáma osoba, ktorá sa nikomu nezdravila a ani nikoho nehľadala. Neznáma „postava" bola dosť podivne oblečená a v určitých chvíľach sa zreteľne strácala z dohľadu, no potom sa opakovane objavovala. Stále kráčala smerom k Rudave, kde sa napokon stratila v tej čudesnej čierňave.

Naverbovaní hochštecký chlapci v roku 1914.

„Dzedzinčané", čo to videli na vlastné oči, akosi o tom nehovorili, skôr akoby sa hanbili „aby sa im druhí ludé nesmíli". Túto udalosť mi vyrozprávala tetka Marinka /Mrkvovka/ a dodala, „že to byuo zué znamení a nebyli to žádné sprostosci". Hodnovernosť tejto udalosti nám už nikto nepotvrdí, no bola akýmsi predznamenaním, čo sa stane už o necelý mesiac. Ani v tom najpodivnejšom sne by nikoho nenapadlo, že táto všeobecná a spoločenská pohoda skončí uprostred leta 1914, a ľudia budú uvrhnutí do krvavej a nezmyselnej krútňavy, akú ešte tento svet nikdy nevidel.

V júni 1914 v blízkosti mesta Sarajevo (dnešná Bosna a Hercegovina) sa konajú letné – vojenské manévre rakúsko-uhorskej armády. Na oficiálnu inšpekciu manévrov prichádza do mesta Sarajevo – rakúsky

Mapa Rakúsko-Uhorska v roku 1914

Hochštetňané v uniformách Rakúsko-Uhorskej armády v roku 1914.

arcivojvoda a následník trónu – František Ferdinand s manželkou Žofiou Chotkovou. Oficiálna ceremónia je stanovená na deň 28. júna 1914. Medzi zhromaždeným obyvateľstvom mesta, ktoré vytvorilo akýsi „uvítací" špalier sú však rozmiestnení srbskí atentátnici. Využijú skutočnosť, že oficiálna trasa pre kolónu áut je nechránená a opakovane zaútočia. Vražedným strelcom následníka trónu a jeho manželky je srbský študent Gavrilo Princip.

Európska verejnosť je touto bytostne politickou vraždou otrasená a oprávnene obviňuje Srbsko z vyvolávania možného vojnového konfliktu. Hoci viedenský dvor zaujme náležité proklamačné stanovisko k jasnému politickému atentátu – je tu vo všeobecnosti predpoklad, že Viedeň neprikročí k nijakým závažnejším opatreniam voči Srbsku. A to aj napriek skutočnosti, že Rakúsko-Uhorsko malo napäté vzťahy s týmto balkánskym štátom už od roku 1908 v súvislosti s anexiou Bosny a Hercegoviny. Sarajevský atentát sa v prvom okamihu posúva len do diplomatickej roviny, pretože Viedeň vôbec neuvažuje o inom riešení.

Situácia sa však mení po tajnom rokovaní rakúsko-uhorského veľvyslanca a nemeckého cisára Viléma II. zo dňa 5. júla 1914. Na tomto rokovaní cisár Vilém II. jasne garantuje Rakúsko-Uhorsku svoju vojenskú podporu a to aj v prípade, keby do vojenského konfliktu so Srbskom vstúpilo i cárske Rusko. Nemecký cisár Vilém II. sústavne zvyšuje diplomatický tlak na váhajúcu Viedeň – najmä však na jej vojenské velenie, čo napokon vyústi k vypracovaniu nesplniteľného ultimáta pre Srbsko. Predložené ultimátum zo dňa 23. júla 1914 malo Srbsko splniť od 48 hodín, čo bol v podstate nesplniteľný mocenský diktát.

Vojaci na fronte 1. svetovej vojny v roku 1914. Štvrtý zľava v hornom rade náš občan p. Jozef Bartek

Srbsko odpovedalo na ultimátum 25. júla 1914 a bolo rozhodnuté pristúpiť na „samovražedné" podmienky. Ministerstvo zahraničia Rakúsko-Uhorska však odpoveď Srbska označuje za „nedostatočnú" a 28. júla 1914 oficiálne vyhlasuje Srbsku vojnu. Cárske Rusko vyhlasuje všeobecnú mobilizáciu 30. júla, cisárske Nemecko 31. júla. Francúzsko mobilizuje 1. augusta 1914 a ten istý deň Nemecko vyhlasuje vojnu Rusku. Tragédia sa konečne mohla začať.

V našej obci „MAGASFALU" sa bubnuje v nedeľu – skoro ráno 26. júla 1914 a vylepujú sa plagáty podľa vyhlášky „C" o čiastočnej mobilizácii záložníkov do fyzického veku 37 rokov. Nastalo všeobecné zdesenie a smútok, ale v kútiku duše sa verilo, že vyhlásená mobilizácia záložníkov má iba vojensky „postrašiť" Srbsko. Veď čiastočná mobilizácia záložníkov tu už bola v roku 1908 – muži sa o dva týždne vrátili domov a nič sa nestalo. No teraz sa tak nestalo, pretože už 31. júla 1914 sa znovu bubnuje a vylepuje sa nová vyhláška „A" o všeobecnej mobilizácii. Nemobilizuje sa len „ľudská sila", pretože už 2. augusta 1914 prebieha v našej obci vojenský odvod koní. Vojenskí úradníci za početnej žandárskej asistencie sústreďujú vybraté kone a tento zhromaždený húf ženú po vlastnej osi smerom na Bratislavu. Pohľad občanov na toto „divadlo" bol smutný, pretože sa cítilo a vedelo, aký osud čaká tieto nič netušiace zvieratá.

Všetky nariadenia a vyhlášky obyvateľstvo našej obce prijímalo s odveky naučenou „pokorou" voči vrchnosti. Nezaznamenal sa žiaden kolektívny protest alebo zjavný nesúhlas – navonok. No predsa našiel sa jeden odvážlivec, ktorým bol podstarosta obce Vendelín Polák /brat Ignáca Poláka/. Vendelín Polák ešte v deň prvej mobilizácie v nedeľu 26. júla povedal nasledujúce slová: „Srbi sú naši bratré a do ních by sme strílat nemieli". Našiel sa však aj istý udavač O.V., ktorý to oznámil miestnym „maďarónom". Na toto udanie bol Vendelín Polák zaistený a špeciálnym vojenským autom je odvezený do Bratislavy. Tu bol väznený a vypočúvaný po dobu takmer troch mesiacov. Za buričské „reči" mu hrozilo v zmysle nariadenia zastrelenie, no napokon bol omilostený a prepustili ho na slobodu.

Bolo včasné augustové ráno a blikajúca petrolejová lampa na stĺpe železničnej stanice ledva osvetľovala neobvyklý zhluk žien, detí a mužov. Nechýbali tu ani žandári s povestnými kohútími „čákami" na prilbách, ktorí sa len mĺkvo prizerali nezvyčajnému zhromaždeniu. Po zemi kufre, batohy a balíky, medzi ktoré sa tmolili nič nechápajúce deti. Počuť už od „Uherskej Vsi" prichádzajúci vlak a smútok z odchodu najbližších asi len ťažko opísať. Mladí muži pohládzajú svoje ženy, no najmä svoje deti a matky pohládzajú a objímajú svojich synov. Povolaní muži nastupujú do vagónov a z otvorených okien kričia na plné hrdlá: „Nebojte sa nic sa nám nestane a dojdeme do jasene, ešce ani lískí nespadne." Boli to však len naši prví odvedenci a mnohých žiaľ i posledné slová. Nikto z obyvateľov našej obce nemohol predvídať, aká nastane situácia už na jeseň v roku 1914.

Vojská rakúsko-uhorskej armády sú na jeseň 1914 situované na tzv. „srbskom a ruskom" fronte. Hoci sú „Rakúšané" početnejší a lepšie vyzbrojení ako Srbi – nedosahujú na balkánskom fronte žiadne významnejšie úspechy. Srbi sa húževnato bránia a v podstate vnucujú svojmu protivníkovi tzv. „zákopovú" vojnu. Vojaci ostali bez pohybu na zhruba vytýčenej zákopovej línii – Dunaj, Dráva, Sáva a to až do prvej polovice roku 1915. Úplne iná situácia zavládla na jeseň roku 1914 na tzv. „ruskom" fronte. Ruské vojská obranné línie rakúsko-uhorskej armády doslovne „prevalcovali" a obsadili časť územia Rakúsko-Uhorska. Ruské vojská obsadzujú Halič /dnešná časť Poľska/, obsadzujú Bukovinu /dnešná časť Ukrajiny/ a časť dnešného východného Slovenska – priestor Humenné, Stakčín. Rakúsko-uhorská armáda má obrovské straty na „živej sile" – vojakoch, pretože v tomto vojenskom konflikte sú po prvý krát hromadne nasadzované guľomety „mašinkvéri", používajú sa ručné granáty a trieštivé delostrelecké náboje. Obrovské množstvo vojakov rakúsko-uhorskej armády sa už v prvom kontakte dostáva do ruského zajatia. Opakované „šturmy" vojakov na otvorenom poli sú vlastne hromadným zabíjaním, pretože hustá guľometná paľba a presne „zastrieľané" delostrelectvo vykonalo svoje dielo skazy. Znovu a znovu pribúdajú mŕtvi a nezvestní.

Vojaci na fronte. S ďalekohľadom p. Jozef Bartek.

Svoju daň na „živej sile" si začínajú vyberať aj prudké infekčné ochorenia, ktoré boli spôsobené nízkym stupňom hygieny a varením jedla pre mužstvo, často aj z pokazených potravín. Objavuje sa „kolera" – úplavica a týfus. Tieto ochorenia črevného traktu mali spravidla prudký priebeh a boli spravidla smrteľné. Postihnutých vojakov len izolovali od ostatného mužstva a neposkytovali im v podstate žiadne lieky, pretože lieky neexistovali a ani nevedeli, ako liečiť. Prevenciou bolo len chlórované vápno v ohniskách výskytu epidémie. Postihnutým aplikovali látku kamfor a zomierajúcim milosrdné ópium.

Vojnové utrpenie nevládne iba na bojiskách, ale rozrastá sa, ako zlá

choroba aj do zázemia medzi civilné obyvateľstvo. Už na jeseň 1914 zmizli z peňažného obehu známe „zlatky", potom strieborné peniaze, čoskoro i niklové a bronzové. Vytlačili sa papierové peniaze a dvadsaťhalierniky a dvojhalierniky sa razili zo železa. Zavádza sa lístkový – prídelový systém na základné potraviny – postupne však na všetko. Do nevídaných rozmerov sa rozmáha čierny trh a „šmelina". Pre niektorých jednotlivcov nastali „zlaté časy" a vojnové utrpenie sa ukázalo ako výnimočný biznis. Z moci „úradnej" rekviruje sa po domácnostiach všetko, čo je mosadzné, medené, bronzové – teda všetko, čo sa len trochu ligoce. Začiatkom roka 1916 sa pre vojnové účely začína „rekvirovať" aj zvonovina a to tak, že obec si mohla ponechať iba jeden zvon – hoci niektoré obce mali aj dva kostoly. Rekvirácie po domácnostiach za asistencie žandárov s nasadenými bodákmi sa stali akousi bežnou procedúrou a obyvateľstvo bolo úplne bezmocné.

Vľavo náš občan p. Štefan Lisinovič (1880 – 16.10.1918) ako vojak v 1. svetovej vojne. Zomrel na následky tuberkulózy, ktorou sa nakazil na fronte.

Z moci „úradnej" začínajú sa vymýšľať aj také hlúposti, ako boli tri bezmäsité dni a zákaz pečenia rožkov a žemlí. Do toho všetkého prichádza neúrodný rok 1917. Nastalo obrovské zdražovanie, najmä najzákladnejších potravín. Hoci určitá časť obyvateľstva mala peniaze, no nemali kde kúpiť mäso, múku, cukor, zemiaky. Všetko bolo, buď špekulatívne ukryté a potom predávané za nekresťanské ceny, alebo neexistovalo, pretože bolo násilím zrekvirované pre potreby armády. Úradne prideľovaná múka na tzv. „múčenky", bola vlastne nekonzumovateľná, pretože bolo do nej pridávané vysoké percento pomletého bôbu a gaštanov. Z takejto múky sa v podstate nedalo nič upiecť a ani uvariť. V priebehu roka 1917 sa v nebývalej miere rozmáhajú krádeže na poliach roľníkov. Organizované tlupy zúfalých ľudí sa vrhajú na polia, kde berú – kradnú, čo sa len dá. Nepomáhalo ani fyzické „vartovanie" polí a ani prísny zákaz pohybu cudzích ľudí na poli pred zotmením - krádeže naďalej pokračovali. Boli známe aj prípady, že roľníci v obave pred zlodejmi – predčasne zberali úrodu / zemiaky, koreňová zelenina/, ktorá však potom v kadejakých úkrytoch vzala skazu. Nedostatok základných potravín podmieňuje aj medzi dedinským obyvateľstvom nárast drobnej kriminality, pretože ten, kto je hladný a nemá, tak musí niekde zobrať – ukradnúť. Popri drobnej kriminalite nastupuje vo vzťahoch medzi obyvateľstvom zjavná bezcitnosť voči utrpeniu a nedostatku druhých.

Všeobecný nedostatok potravín a nevídaná drahota v roku 1917 núti aj našich občanov – najmä tzv. „domkárov" – začať chovať kozy. Ukázalo sa, že je to ten najlacnejší zdroj mlieka a mäsa, pretože kozy nie sú náročné na chovanie. Chlapci z chudobnejších rodín, ktorí už dosahovali vek 13-14 rokov, no ešte nemohli zastať prácu dospelého muža, sa nechávajú najímať do služby za „pachouka". Poväčšine odchádzali do blízkych dolnorakúskych dedín, kde na jednotlivých gazdovstvách pásli kravy, ovce, kozy a vykonávali drobné – pomocné práce. Za vykonávanú prácu dostávali celodennú stravu, ošatenie a peniaze podľa toho, ako dohodli ich rodičia. Nenechali sa zahanbiť ani menšie deti, ktoré ešte neboli vhodné do služby a pomáhali svojej rodine, ako sa len dalo. Tieto deti sa ukázali ako vynikajúci rybári. Už sa nevedeli dočkať, kedy začne opadávať voda na lúkach, ktorú sem pravidelne prinášala rozvodnená rieka Morava. Na lúkach poznali kadejaké „jamky" a „jazérka" a vedeli presne, kedy a kde

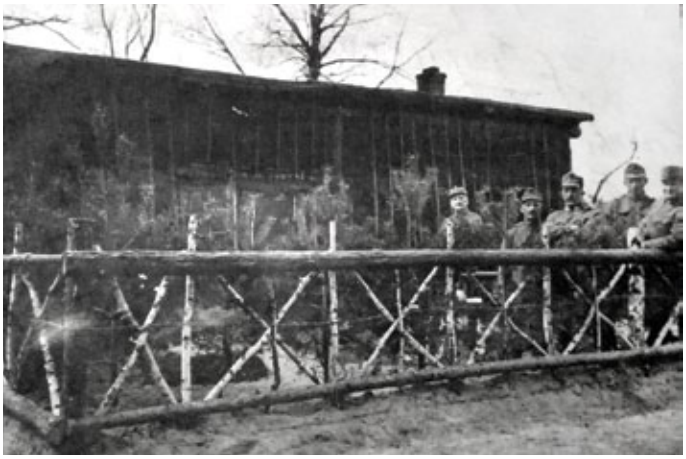

Pozdrav z frontu zaslaný pani Františke Kuklovskej v máji roku 1916.

budú ryby.

Kŕdle detí do upravených prútených košov a deravých hrncov „chuópali" – chytali ryby a to najmä na Gálinke a Rudave. Po uši zablatených rybárov uznávala celá dedina a to najmä vtedy, keď sa im podarilo nachytať „ščuky a karase". Našli sa aj takí „majstri", ktorí dokázali chytať omnoho väčšie šťuky na „smečku", alebo sa nebáli strkať ruky do dier v brehu Moravy a najmä pod kamene, kde boli ukryté „míky". Chýrečným detským rybárom tých čias bol rómsky chlapec „Baňo". Vojna však stále pokračuje a inflácia v roku 1918 už dosahuje astronomické rozmery. Materiálne, ale aj „ľudské zásoby" Rakúsko-Uhorska boli už vyčerpané a tušilo sa, že koniec tohto utrpenia musí predsa prísť.

PREVRAT

V polovici októbra 1918 sa už aj v našej obci šíria zvesti, že vojna sa čoskoro skončí. Sú to však len ústne informácie od navrátivších vojnových invalidov a zajatcov, ktorí sú sem presunutí z vojnových línií. Informovanosť obyvateľstva o tom, čo sa deje nebola v podstate žiadna. Ešte neexistovala elektrifikácia obce a telefón používali len veliaci dôstojníci na fronte. Obyvateľstvo nebolo vôbec informované a udalosti, ktoré sa odohrali 28. októbra v Prahe a 30. októbra v Turčianskom sv. Martine mu ostali utajené. Vôbec sa nevedelo, že Rakúsko-Uhorsko prostredníctvom ministra zahraničných vecí Gyula Andrássyho prijalo podmienky vojenskej kapitulácie, tak ako boli stanovené americkým prezidentom W. Wilsonom ku dňu 28. októbra 1918. To, čo sa začalo diať z vojensko-politického hľadiska vôbec nechápali, pretože informácie sa podávali skreslene a celý tento chaos si naši občania nazvali veľmi jednoducho – „PREVRAT".

Pozdrav z frontu zaslaný p. Františke Kuklovskej v roku 1917.

Situácia sa podstatne mení už 2. novembra 1918, kedy českí legionári /presunutí z Talianska/ - prekračujú rieku Moravu v priestore Brodské a Kúty a smerujú na Šaštín-Stráže a Malacky. Česi, ako prvé obsadzujú časť západného Slovenska a to aj napriek skutočnosti, že toto územie je ešte pod „maďarskou" - vojenskou správou. Českí legionári obsadzujú Malacky a do jednotlivých obcí Záhoria vysielajú svojich vojenských „poslov", ktorí majú za úlohu oznámiť a vysvetliť nové pomery. Do našej obce, ktorá sa ešte honosí maďarským názvom „MAGASFALU" prichádza 3. novembra 1918 český legionár – poručík Vítek. Keďže iného dopravného prostriedku nebolo, prichádza vlakom. Na železničnej sta-

nici pri „Váhe“ zhromaždenému obyvateľstvu oznamuje oduševnelou rečou vojenskú kapituláciu Rakúsko-Uhorska a vznik Československej republiky. Táto správa zapôsobila na občanov ako blesk z jasného neba a ešte ten deň na podnet miestnych „panslávov“ – likvidujú sa v obci všetky po maďarsky písané úradné „tabule“ a na svojej železničnej stanici napíšu na stenu bielym vápnom – HOCHŠTETNO.

Miestni „maďaróni“ (notár, revírnik, farár, učiteľky) sa len nechápavo prizerali, no neodvážili sa nič povedať a ani vykonať, pretože ešte nezabudli na občiansku rebéliu (august 1908), kedy tu bola u „Bencu“ riadna „mela“ na oslavách 25. výročia založenia hasičského spolku /muselo byť zavolané vojsko na upokojenie obyvateľstva/. Bolo im jasné, že akákoľvek vyhrotená konfrontácia by mala tragické následky, pretože ľudia sa ničoho a nikoho neobávali a boli riadne „nabrúsení“. K žiadnej vážnej konfrontácii s miestnymi „maďarónmi“ našťastie nedošlo.

RABOVAČKA na Dúbrave

Na druhý deň po tejto udalosti, ráno 4. novembra 1918 doniesli sa do obce zvesti, že na panskom „majíri“ Dúbrava sa rabuje. Naši občania priveľmi nerozmýšľali a pozapriahali kone do povozov. Ostatní, čo kone nemali – pobrali kadejaké káry a „tragače“ a vydali sa smerom na majer. Po príchode na Dúbravu brali, čo videli – hlavne ovce, ktoré tu voľne pobehovali po dvore. Brali aj poľnohospodárske náradie, konské postroje, periny, koberce, stoly a stoličky, hrnce, taniere a kadejaké haraburdie. Najviac ich však zaujímal lieh „špiritus“ (Dúbrava mala menšiu výrobu škrobu a liehu). Ľudia boli v ošiali rabovania dosť nebezpeční a hrozilo reálne podpálenie majera, a keď správca liehovaru Karol Wirgl videl, čo tento rozvášnený dav ľudí robí, rozhodol sa zásoby liehu vypustiť do menšieho kanála „Srpník“. (bolo ho viac ako 160 hl). Urobil to však dosť nešikovne, pretože ľudia si ešte stihli dostatočne ponaberať liehu do hrncov a kadejakých nádob.

Na Dúbrave nastalo „Boží dopuscení“, pretože ľudia spití od liehu sa váľali na dvore po blate a medzi sebou sa hádali o narabované veci a zvieratá. Ošiaľ z rabovania trval až do poobedia, kedy sa už určitá časť ľudí vracala domov. Musel to byť však pohľad, keďže na vozoch sa okrem narabovaných vecí viezli aj takí, čo sa spili od liehu do nemoty. Na Dúbravu v ten deň sa muselo však ešte raz a to z dôvodu, že bolo potrebné pozbierať všetkých opilcov, ktorí tam iba spokojne ležali na zablatenej zemi. Ukázalo sa, že najvhodnejším dopravným prostriedkom pre opilcov bol dedinský „tragač“. Pre našich občanov to bol vlastne druhý deň v novej republike, no mal tak trochu smutno-úsmevný rozmer.

V Hochštetne sa z popredných obyvateľov obce ustanovuje „Národná rada“, ktorá pozbavila moci doterajšie obecné predstavenstvo. Na zavedenie obecného poriadku a bezpečnosti vzniká – obecná „Národná stráž“ (boli to vybraní muži ozbrojení poľovníckymi puškami). Táto strašná vojna sa konečne skončila dňa 11. novembra 1918, kedy Nemecko podpisuje vojenskú kapituláciu. Obyvateľstvo našej obce však nemalo dôvod a ani náladu na bujaré oslavy a akési všeobecné veselie. Z vojny za „Cisára Pána“ sa domov nevrátilo 92 mužov (76 padnutých na bojisku a 16 nezvestných). Pri rodinnom stole chýbali synovia, súrodenci, drahí otcovia – živitelia rodín. Rátali sa vojnové vdovy, vojnové polosiroty a siroty, vojnoví invalidi, pretože to bola tá skutočná realita novembrových dní v roku 1918.

Štyri roky trvajúci vojnový konflikt rozvrátil na prach zažité spoločenské „hodnoty“, pretože mladí muži museli podstúpiť vraždenie a prvopodstatný zmysel života sa kdesi stratil. Tento vojnový konflikt rozvrátil rodiny a úplne nezmyselne zobral život mladým mužom, ktorí si mohli založiť rodiny a tešiť sa zo života. Bolo potrebné prekročiť nesmierny žiaľ a bolesť. Bolo potrebné znovu začať – žiť život. Má vôbec zmysel položiť si otázku, prečo a za aké hodnoty sa muselo zomierať, prečo sa muselo hladovať a trpieť?! Túto obrovskú katastrofu, ktorú milosrdne zahládza čas storočia, si však musíme stále a stále pripomínať, pretože iba tak uľahčíme nezmyselnej obeti našich spoluobčanov.

Mgr. Vendelín Nerád

Poďakovanie

Za pomoc pri zbieraní fotografického materiálu ďakujeme Mgr. Márii Hurbaničovej. Fotografie pochádzajú zo zbierok p. Jána Kopču, p. Ivana Lipu, p. Márie Krčmárovej, p. Štefana a p. Márie Dvoranových. Za uchovanie a sprístupnenie fotografického materiálu patrí rovnako vďaka p. Márii Danihelovej a MUDr. Anne Janovej.

UZNESENIA
z rokovania Obecného zastupiteľstva vo Vysokej pri Morave zo dňa 23.8.2018

Uznesenie č. 277/33/5/2018
Obecné zastupiteľstvo vo Vysokej pri Morave schvaľuje program rokovania bez pripomienok a dodatkov.
(Uznesenie schvaľuje 8 poslancov z prítomných 8 a z celkového počtu 9).

Uznesenie č. 278/34/5/2018
Obecné zastupiteľstvo vo Vysokej pri Morave prejednalo správu o plnení uznesení a konštatuje, že uznesenia termínované ku dňu 23.8.2018 sú splnené a dlhodobé sa priebežne plnia.
(Uznesenie schvaľuje 9 poslancov z prítomných 9 a z celkového počtu 9).

Uznesenie č. 279/35/5/2018
Obecné zastupiteľstvo vo Vysokej pri Morave ruší uznesenia z roku 2017, ktoré sa v súčasnosti stali nesplniteľné, a to uznesenia č. 176/6/1/2017, 199/29/3/2017, 213/43/4/2017 a 226/56/5/2017.
(Uznesenie schvaľuje 9 poslancov z prítomných 9 a z celkového počtu 9).

Uznesenie č. 280/36/5/2018
Obecné zastupiteľstvo vo Vysokej pri Morave berie bez pripomienok na vedomie :
- Správu o činnosti starostu obce za obdobie od 28.6.2018 – 23.8.2018
- Správu o činnosti komisií za obdobie od 28.6.2018 – 23.8.2018

(Uznesenie schvaľuje 9 poslancov z prítomných 9 a z celkového počtu 9).

Uznesenie č. 281/37/5/2018
Obecné zastupiteľstvo vo Vysokej pri Morave schvaľuje hospodárenie obce za obdobie I. polroka 2018 bez pripomienok.
(Uznesenie schvaľuje 9 poslancov z prítomných 9 a z celkového počtu 9).

Uznesenie číslo 282/38/5/2018
Obecné zastupiteľstvo vo Vysokej pri Morave schvaľuje darovanie parcely číslo 4684/66 (Register E) o výmere 142 m2 s tým, že na parcele bude zriadené vecné bremeno, ktoré spočíva v záväzku obdarovaného, t.j. Obce Vysoká pri Morave, že nikdy v budúcnosti nebude parcela ani jej časť scudzená. Dar sa s vďakou prijíma.
(Uznesenie schvaľuje 9 poslancov z prítomných 9 a z počtu 9)

Uznesenie číslo 283/39/5/2018
Obecné zastupiteľstvo vo Vysokej pri Morave súhlasí s odpredajom časti parcely číslo 775/6, vedenej na LV číslo 4158 k.ú. Vysoká pri Morave žiadateľom Andrea Urbaničová ¼ ,Jaroslav Urbanič ¼ a Jarmila Kimličková, rod. Urbaničová½.
Nehnuteľnosť je zameraná GP číslo 32/2001, overeným Okresným úradom v Malackách Ing. Františkom Smižanským pod číslom 517/2001 a to novovytvorená parcela číslo 775/24 o výmere 23 m2 a diel 5 parcely číslo 171/5 o výmere 13 m2 , (t.j. spolu 36 m2).
Cena za predávanú nehnuteľnosť je 26,60€/m2 , t.j. 957,60 €.
Na nehnuteľnosti p.č. 775/6 je vecné bremeno v prospech SPP – distribúcia, a.s. Mlynské Nivy 44/b, Bratislava a Západoslovenskej distribučnej , a.s. Čulenova 6, Bratislava.
Pri predaji ide o prípad hodný osobitného zreteľa, nakoľko na predávanej nehnuteľnosti stojí sčasti dom číslo súpisné 320 vo vlastníctve žiadateľov , časť je vo dvore a časť tvorí predzáhradku domu. Žiadatelia a ich predchodcovia užívajú uvedené nehnuteľnosti viac ako 50 rokov a nikto iný ich nemôže využívať.
(Uznesenie schvaľuje 9 poslancov z prítomných 9 a z počtu 9)

Uznesenie číslo 284/40/5/2018
Obecné zastupiteľstvo vo Vysokej pri Morave súhlasí s odpredajom časti parcely číslo 775/6 a to výmeru 5 m2 žiadateľovi Ing. Mariánovi Mackovi, vlastníkovi rodinného domu číslo 387 na Krížnej ulici vo Vysokej pri Morave.

Cena za predávanú časť nehnuteľnosti je 26,60 €/ m2, t.j. 133,00 €. Nehnuteľnosť je zameraná GP číslo 77/2018.
Na nehnuteľnosti p. č. 775/6 je vecné bremeno v prospech SPP – distribúcia, a.s. Mlynské Nivy 44 b, Bratislava a Západoslovenskej distribučnej, a.s. Čulenova 6, Bratislava.
Pri predaji ide o prípad hodný osobitného zreteľa, nakoľko predávaná časť parcely 775/6 je viac ako 50 rokov v užívaní súčasných aj predchádzajúcich vlastníkov domu číslo 387 vo Vysokej pri Morave. Nikto iný nemôže odpredávanú časť použiť.
(Uznesenie schvaľuje 9 poslancov z prítomných 9 a z počtu 9)

Uznesenie číslo 285/41/5/2018
Obecné zastupiteľstvo vo Vysokej pri Morave súhlasí s použitím 30.890,50 € na realizáciu projektu „ Obnova obalových konštrukcií materskej školy Vysoká pri Morave“
(Uznesenie schvaľuje 9 poslancov z prítomných 9 a z počtu 9)

Dušan D v o r a n
starosta obce

UZNESENIA
z rokovania Obecného zastupiteľstva vo Vysokej pri Morave zo dňa 25.10.2018

Uznesenie číslo 286/42/6/2018
Obecné zastupiteľstvo vo Vysokej pri Morave schvaľuje program rokovania bez pripomienok a dodatkov.
(uznesenie schvaľuje 7 poslancov z prítomných 7 a z celkového počtu 9).

Uznesenie číslo 287/43/6/2018
Obecné zastupiteľstvo vo Vysokej pri Morave schvaľuje správu o plnení uznesení. Konštatuje že uznesenia termínované ku dňu 25.10.2018 sú splnené a dlhodobé sa priebežne zabezpečujú.
(uznesenie schvaľuje 7 poslancov z prítomných 7 a z celkového počtu 9)

Uznesenie číslo 288/44/6/2018
Obecné zastupiteľstvo vo Vysokej pri Morave berie na vedomie správu o činnosti starostu obce a komisií za obdobie od 23.8.2018 do 25.10.2018 bez pripomienok.
(uznesenie schvaľuje 7 poslancov z prítomných 7 a z celkového počtu 9).
na zasadaní finančnej komisie 23.10.2018 a je súčasťou tejto zápisnice.

Uznesenie číslo 289/45/6/2018
Obecné zastupiteľstvo vo Vysokej pri Morave schvaľuje hospodárenie obce za obdobie 3. štvrťrok 2018 bez pripomienok.
(uznesenie schvaľuje 7 poslancov z prítomných 7 a z celkového počtu 9)

Uznesenie číslo 290/46/6/2018
Obecné zastupiteľstvo vo Vysokej pri Morave schvaľuje strojníka Dobrovoľného hasičského zboru Miroslava Hanzela, bytom Vysoká pri Morave, Tichá ulica č.d. 56/3.
(uznesenie schvaľuje 7 poslancov z prítomných 7 a z celkového počtu 9)

Uznesenie číslo 291/47/6/2018
Obecné zastupiteľstvo vo Vysokej pri Morave súhlasí s kúpou kontajnera na zmesový odpad objem 7 m 3 .
(uznesenie schvaľuje 7 poslancov z prítomných 7 a z celkového počtu 9)
Prvé riadne zasadanie OcZ po voľbách bude pravdepodobne 13.12.2018.

Dušan D v o r a n
starosta obce

Jubilanti 1.9.2018 – 31.12.2018

50 roční
Monika Hercegová, Miroslav Zeman, Silvia Adamíková, Ján Viktorín, František Ščepán, Dana Uhrová, Jana Ragasová

55 roční
Mária Krúžeková, Žanneta Domčeková, Milena Dudrová, Štefan Sivák, Alena Masaryková, Marián Tisovčík, Jozef Krupa, Ján Kopča, Peter Húšek, Mária Hájková

60 roční
Elena Vavreková, Anna Nerádová, Darina Haffnerová, Anna Bullová, Amália Šimuničová, Vladimír Ulehla, Vítus Mikulášek, Dušan Morávek

65 roční
Ľudmila Lapčíková, Aneška Mikulášková, Jozef Poruba, Irena Krčmárová, Ján Šimunič, Jarmila Porubová, Božena Dvoranová, Eva Kadnárová, Marta Krupská, Milan Polák, Mária Mifkovičová, Peter Salay

70 roční
Mariana Hrapková, Mária Galbová, Anna Rybárová, Štefánia Koreničová, Ladislav Kopča

75 roční
Vincent Urbanič, Marta Tomicová, Emília Gabrišová, Valéria Dvoranová, Hermína Dinušová

80 roční
Eva Uhrová

85 roční
Mária Reháková

Deti narodené od 01.09. 2018

Matej Mízner, Nela Babjaková

Občania zomrelí od 1.09. 2018

Jozef Valovič, Jozef Matula, Bernardína Poláková, Jozef Černek, Anton Gabriš

VYSOČAN: vydáva obec Vysoká pri Morave
Redakčná rada: Mgr. Gabriela Gabrišová, Mgr. Dominika Dinušová, doc. Ing. Miroslav Kopča, PhD. , Hana Malcherová, RSDr. Anna Tomečková
grafická úprava: Mgr. Rudolf Lendel
OBECNÝ ÚRAD VYSOKÁ PRI MORAVE, HLAVNÁ 196 č. 1. tel: 02/6596 7120,
email : obecnyurad@vysokaprimorave.sk, a www stránku : www.vysokaprimorave.sk
Vydanie povolil OKRESNÝ ÚRAD MALACKY pod číslom MA-1/2001